第壹家痔科醫生

洪庭梓
女醫
李淑美

家傳祖傳專理痔科
限期包愈永遠斷根
聞明十載醫愈萬人
登報聲明各界常聞
馳名已久醫務稍怡
豆腐街門牌三十四
號便是

洪庭梓
李淑美 白

民國十二年十月三十日 啟

第一萬二千三百四十七號

叻報

有限公司

LAT PAU PRESS LTD.

Chinese Daily Newspaper.

THE LEADING CHINESE DAILY NEWSPAPER IN THE STRAITS SETTLEMENTS AND FEDERATED MALAY STATES.

Saturday 26th January 1924

Printed and Published by CHOW KUENAM, B.A. B.Ec.

ESTABLISHED 1880.

本報特別啟事

一、立館限 本館成立於前清光緒七年十月二十日今已四十三年
二、宗　旨 今後宗旨仍舊不變
三、總經理 陳仁鐵
四、總編輯 關君
五、經理兼印務所 星加坡門牌九十一號
六、總發行 電話一千一百六十四號

民國十一年五月二十三日

本報價目列左

一、每份一角　二、每月二元
三、三個月五元　四、六個月十元
五、十二個月十八元

△報費定例
外埠報費另附郵費無論本埠外埠如有訂閱本報者請將中西文詳細住址及報費一齊寄下否則恕不答覆

△告白定例
凡告白費分期先收倘中途截止照前算回告白期滿而未收到以後先行函知本館編者

靈千那波爾打機器帶

價平而易爛之機器帶實屬費時費事者是以不如用靈千那波爾打之機器帶爲上此帶之破爛力每方尺約有一千二百磅比之尋常皮帶較強二百份矣價廉耐用尤其餘之特色也如蒙問更爲歡迎本公司存有大小多種以便採辦

唯一代理人轄登堡拉沙露父子有限公司啓

民國十二年五月八日

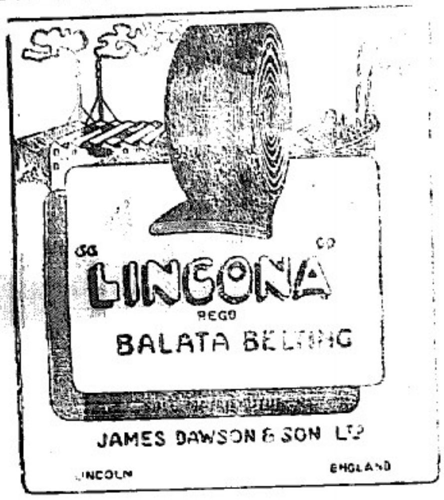

SOLE AGENTS
HUTTENBACH, LAZARUS & SONS LTD.
SINGAPORE S. S.

NESTLE AND ANGLO-SWISS CONDENSED MILK COMPANY

敬告爲母者

敬啟者本公司特在東陵律安伯樓(Amber Mansions, Orchard Road)設立拉托精粉諮詢部凡關於嬰孩之營養看護等皆於該部表演指導之該部由馬祖斯夫人管理此外尚有極具經驗之華人看護婦多人協助其諮詢時間如下

(一)上午八時至下午十二時半
(二)下午二時至下午五時

凡依上列住址致函本部主任者本部看護婦即可至各家住照料一切

拉克托精粉主人尼絲魯英瑞煉乳公司謹啟

一千九百廿三年十一月 日

△大建設的主義 大破壞的問題

我們建設的主義是甚麼呢怎樣研究呢最重要的就是令人羣社會個個精神要建設個個精神的方法當然是破壞眼前的辛苦才能夠康強須辛苦的意思是甚麼就是我們染着的花柳白濁症行也不安食也不樂你說是不是辛苦呢這就是大破壞了諸君都知道康強與辛苦可以分作兩部份破壞的必須用德國紫色白濁丸過細去研究研究一瓶始認定爲建設第一靈藥這種丸藥是正本清源從根本上做工夫便是在大破壞眼前的辛苦來建設精神這便是以體魄變成康強了

代理處 南洋會豐商店

民國十三年一月三號

眞正克羅克司鏡祇有兩種顏色第一種在日光中看片爲微紅色能抵禦日光中之屬紫色光線在燈光中看則片變爲微紅色能除燈光中之爲紅色光線第二種如棕色此鏡之功用甚大能除一切害目光線本公司磨製各種眼鏡皆合光學原理欲保護眼目者務希注意

山仔頂十五號中國東方眼鏡公司

民國十二年一月八日 啓

歲次將逢新甲子 家家打算過新年

△甲爲天干首子爲地支首新年爲歲首三美並臻可無特別表示慶賀斯盛節乎

上海三友社製造各種精良實用棉織物爲新年點綴無上美品自增進 君家庭間 君天倫和樂性情消雅幸福無量

大小衛生面巾浴巾　美麗格花時花床毯
提花方長檯毯檯布　男女孩童浴衣睡衣
新式獨幅被單珠被　新式小孩圍涎枕頭
衛生背墊釉靴蚊帳　幾款床巾枕套手套

總代理處 中華商店石叻水仙門十二號

民國十二年九月廿九號

新 新貨 新價

新年將近舊歲云闌本公司應新地僑胞新年習俗之需用特從新添辦新貨來叻自即日起從新編定新價將品新到價格新定以應新地僑胞之新需用并祈各界新顧

新式ABC運動衣 每件一元八角半
新式ABC襯衣有領長袖 每件弍元
新式ABC襯衣有領短袖 每件一元九角
新式ABC襯衣無領短袖 每件一元九角半
新式白帆布皮底皮鞋 每雙三元二角
新式面紋皮皮鞋 每雙六元
新式黑紋皮皮鞋 每雙五元
新式雙底男絲襪 每雙九角五占
新式雙底女絲襪 每雙一元一角
新式上海緞鞋 每雙二元三角
新式上海女鞋 每雙一元八角
新到冬菇鹹肉 每罐五角五占
新到五香燒鴨 每罐五角五占
新到紅燒牛肉 每罐四角五占
新到五香牛腎 每罐四角五占
新式栲栳毯 每條二元八角

其餘新到貨品一概照新價出售新地僑胞預備過新年者勿坐失良機此次難得之新機會快來選擇快來選擇

中南貿易公司啓 新嘉坡酒店街三十六號五層樓入旅館樓下

民國十三年十一月一日

◎啓事

本分局由香港先施保險置業有限公司總行董事局授權與馬軒坫陳典方兩君爲正副司理凡叻局大小事務均歸兩位辦理以後對於保險憑票及緊要公文等必須正副司理簽押有效其他收入一切賬項以兩位之中必有一位簽名方生效力否則爲無手尾間與本分局無涉另前任正副司理 簽發出之保險憑票仍生效力至期滿之日爲止特此奉聞

一千九百廿四年一月廿二日 啓冊

先施保險置業有限公司駐叻分局謹啓

評論

中國社會現象與新文化運動之關係 (四)(蔭孟武)

(四)中國之社會的關係之變遷

社會進化。可分四期。一爲原始時代。二爲民族組織時代。三爲國民組織時代。四爲世界組織時代。今日文明各國。皆由國民組織而進於世界組織。反之。吾國則方由民族組織。而漸趨於國民組織。故由社會的關係之一端言之。今日中國亦在文化過渡時期內也。

中國民族。雖有五千年之歷史。然其社會組織之中樞。實爲家族制度。即人民乃以家族爲單位。而隸屬於君主。非以個人爲單位。而隸屬於國家也。此時也。人民在於家庭。非視爲一人格。乃視爲一原子。個人的好惡之念。愛憎之心。無不束縛於家庭之生活方針。故個性全無發揮餘地。而自由亦至息滅。反之。國民組織時代。個人乃以一個人格者。直接隸屬於國家。國家承認個人人格。個人亦得主張自我。故個性可以發揮。自由可以增長。而自己存在之本能。以及差別慾變化慾。皆有發動之餘地也。然家族組織與國民組織。對於個人之自由。個性之發達。所以差異如斯者。尙有別種原因。今試詳論於下。

家族組織時代。個人生活。多在家庭。國民組織時代。個人生活。多在都市。夫家庭團體較之都市團體。孰大孰小。事之至明。今據社會學者之說。社會團體愈小。則團體干涉個人之生活愈多。且其干涉方法。又爲具體的直接的。反之。社會團體愈大。則團體干涉個人生活愈少。而其干涉方法。又爲抽象的間接的。是故社會小者。則團體之束縛個人極酷。而個人之自由及其個性。皆難發展。反之。社會大者。則團體之束縛個人極微。而個人之自由及其個性。皆得發揮。蓋社會團體愈小。則人人愈可直接監視他人之行爲。故人人常注意他人之監視(即具體的直接的感覺社會之壓迫)而拘束自己之行爲。反之社會團體愈大。則人人不能直接監視他人之行爲。故人人不覺他人之監視(即具體的直接的不覺社會之壓迫)而可自由行動自由思考也。個人自由既已發展。由是個性大見發達。而一切差別慾變化慾亦從而發動矣。

且余尙欲有言者。即人民之作家庭生活也。日夜所睹。皆爲常見之人。日夜所處。皆爲常見之事物。刺戟極少。而其刺戟。亦非時時變化之物。故對此刺戟之反動。亦可應用舊來方法。積習既久。一般民衆。對於舊信仰舊習慣。遂生一種尊嚴感情。不欲變更。且不必變更之矣。反之。今日人民多離家鄉。遠遊異地。日夜所受刺戟。變化無窮。故一面舊信仰舊習慣失去尊嚴。他面新信仰新習慣大奏權威。蓋舊信仰舊習慣。惟其附着家鄉之時。始能保其勢力。一至異地。則其對於個人之影響。自能衰微也。且遠離家鄉遊歷異地。由他面言之。即爲生活於新境遇。夫生活於新境遇。必須新習慣新知識。此種新習慣新知識。善能修養者。則生存競爭之下。易能成功。有此關係。由是彼輩遂信一切新物。皆爲優勝而模倣之矣。此亦現代中國人愛新心發動之一因也。

本館專電

自上海發

二十五日下午七時 全日下午十一時二十分

◆日本社會黨自大杉榮被慘殺後、時謀傾覆政府、醞釀甚烈、近復逮捕山川均、株連頗衆、勞動社會、極呈不安之象、青浦內閣、決無持久之望、

◆駐日公使汪榮寶報告、東京橫濱第二次地震、華僑死者十餘人、財產損失尙小云云、

◆曹錕電賀英國麥克陶拉爾氏組織勞働內閣、並祝其成功、吳佩孚亦以個人名義致賀電、

◆中國各處工團、皆電賀英國勞動新閣之成功、

◆楊度與美人約翰遜氏各具極長之說帖與吳佩孚、大旨謂此次英國勞動黨組閣成功、世界政治與各國遠東政策、當起根本之變化、公宜首先實行兵工政策、以應潮流、並宜留心今後各國政治上之新聞云云、

◆列甯死後、紅俄將起內變、遠東俄舊黨擬乘機謀恢復、張作霖及日本關東當局皆暗助之、

◆刻下競爭副總統者、已有五人、(一)段祺瑞、(二)岑春萱、(三)唐少川(四)吳佩孚、(五)唐繼堯、

◆孫寶琦俟過陰曆年關後、決注全力於全國和平統一之進行、張紹曾頗以此自効、

◆山東土匪、擄上海南洋大學畢業生孫開西(譯音)、幽閉甚久、昨復將其槍斃、全國教育界大譁、公電山東當局索賠償、

◆孫中山電賀英國新首相、表示極熱烈之同情、

◆龍濟光向北京運動瓊崖督理、將成熟、

◆本月二十四日渡輪河漢號(譯音)在廣州附近、駛至半途、被海盜刦掠、搭客被擄者六十餘人、

◆湘軍連日向北江增援、咸料該處聯軍戰事不利、

本坡要聞

英國勞動新閣之新猷

▲組織小委員會 ▲恢復俄國國交 ▲對印方針

(一)組織小委員會 實得力西報載廿四日倫敦電云、日昨新閣會議時、已一致贊成變更內閣組織法

大東影相館

住亞米連街一號（即同德書報社街頂）德律風一九〇〇

上圖爲去年馬婆展覽會得第一獎

李鏡仁影相師啓

民國十二年十月十五

。。即將各種內國政策。。分別小委員處理之，以備他日全體內閣之決議。。而使現時內閣得注全力於其他較大之政策云云。。

二、恢復俄國國交　又載二十四日英京電云。。據路透電社之消息。。英國已否承認俄國政府一事。。現時殆可確定之矣。。因阿格拉的氏將即任命爲駐莫斯科之英國公使也。。據閣員方面之意見。。則謂承認俄國國交。。實此次普選之結果與一班經濟家所持意見而預定之方針者也云云。。

三、對印方針　又載廿四日英京電云。。孟買消息。。此次英國新閣成立。。印民咸表歡迎。。而視爲一種有能力有聲望之組織。。麻得拉斯印度日報曾發表新首相麥克陶拉爾氏致印民之公函一件。。表示今後英印間之好感。。並謂英國無一政黨將長武力或政策上之威嚇。。致停止其政務上之進行者。。若印度各級社會中具有與此相反之推測者。。則實將使彼蹶大爲失望也。。云云。。

◎新嘉坡軍港之消息兩種

▲一謂政府已決定取銷者

▲一謂取銷之消息不確因政府尙未討論及此者

本日自由西報載廿五日英京電云。。據威恩明斯罕公報之消息。。則謂政府爲節減經費起見。。業經決定將新嘉坡之軍港計劃廢除云云。。

又載二十五日英京電云。。據路透社之正式宣佈。。則謂政府業經決定廢除新嘉坡軍港計劃之消息。。實屬不確。。因政府尙未討論及此也。。云云。。

◎烈甯之葬儀

實得力西報載二十四日英京電。。利露訊。。據莫斯科方面之消息。。烈甯遺骸。。置於一紅色之柩內。。上覆以花圈及各種旗幟。。移入城內。。儀典甚隆。。烈甯夫人及其親屬與各處之代表等數百人。。隨行柩後。。凡經過之街衢。。皆掛以布幔。。兩傍站立軍隊護衞。。直達同業組合之會所內。。彼處有各級署間之官吏排立迎迓。。相繼瞻仰。。達十分鐘之久。。居民人等。。亦皆允其入內一瞻烈氏之遺容云云。。據聞蘇維埃國會已選舉克米烈夫氏李科夫氏與祖拉巴氏三人爲委員會主席之聯合繼任者。。凡國內外各種政策。。皆無變更云云。。

◎日本攝政宮今日結婚

南洋日日新聞載廿四日東京電云。。攝政宮與長子女王殿下之結婚典禮。。訂於廿六號（今日）舉行云云。。駐坡日領館及其他日人公共機關皆放假一天。。以誌慶祝云。。

◎鑑頭巷火災籌賑會續捐者之芳名

據火災籌賑會義務財政林君戊己之第九次報告云。。承前額一萬八千一百八十元〇一角二占。。南洋兄弟烟草公司一百元。。林新叔君七十五元。。華商貨市公所五十元。。馮湘霖君五十元。。陳思炳君五十元。。福城華僑聯合會三十元。。萬典和公館三十元。。廣福肇三十元。。岡州會館三十元。。藝商俱樂部二十五元。。肇德社二十元。。福州咖啡商公所二十元。。萬同合俱樂俱部二十元。。平和閣二十元。。培元學校一十二元五角。。商務研究所一十元。。新山足球會十元。。四人某君十元。。計共一萬八千八百七十二元六角二占云云。。

◎中南學校之小小籌賑會今晚演劇籌賑矣

本坡中南學校學生所組織之小小籌賑會。。訂今晚演劇籌款。。以爲其同學及他校學生因火災所受損失之救濟。。各情已迭誌前報。。茲悉報效藥造戲棚者爲朱就君。。乃該校學生朱佩芳之父。。至買票最多者。。一爲林遠貴先生經手賣去特別券二十張。。得銀二百三十元。。二爲南華女校學生。。購去劇券百餘張。。Mr. K. Tay則捐助半新衣褲十餘套。。以備該校被難學生之服用。。今晚演劇。。聞有育英學校樂隊。。到塲助興。。諸君對於該校籌賑會之熱心贊助如此。。想今晚之前往觀劇者。。定必極形擁擠也。。

◎誠實可嘉

香港通信。。有孩童某。。曾於路上拾獲港紙八千元。。該童遂將該款交予其店東。。由其店東將欵交予警署存留。。以便失欵者前來領取。。後失主登報懸賞八百元。。以酬勞拾獲該欵之人。。登報後。。遂由警署通知失主。。到署領取。。失主知該欵爲該童所拾。。乃多方嘉獎其誠實。。并酬以八百元之鉅欵。。但該童祇取五百元。。其餘之欵。。則交予店東收受云。。

◎一慈悲之法官

吉隆訊。。華童某現年十五歲。。因前假簽一女子之簽押。。提取該女子貯於郵局儲蓄部之現欵故。。曾被該女子將其拘案究治。。由當官將之判交臬署查辦。。茲悉該案已於日前在吉隆臬署提訊。。由陪審員公判有罪。。後臬憲對該童子云。。依爾所犯之案。。本應受七年之監禁。。但以爾之年齡尙輕。。性復聰慧。。余（臬憲自稱）不欲將爾判禁。。亦不欲將爾判罰。。但欲以勸語告爾。。爾其聽諸。。依爾之行爲。。頗屬一聰慧機警之童子。。爾在學校成績。。或屬甚佳。。但自後不可再誤用爾之聰智。。以作此類之事。。若爾僅注重聰明才力於作奸犯科之途。。則必以後置身社會。。將無人敢聘用矣。。余今特此勸勉爾。。自後當痛改前非。。毋再幹此種不法之事宜。。將爾之聰明才力注重於他較良之用途也。。云云。。臬憲乃令其父簽具保單五百元。。担保其子於六個月內。。不得再犯何事。。然後遂將該童交其父領回。。并又安慰其父曰。。汝子雖被定有罪。。然不再幹此事。。於其將來將無甚妨礙也云云。。

◎毆打公差案已判結

檀香山音樂旅行團之團員二人。。因毆打公差致被拘究一節。。已紀昨報。。茲悉該案已於昨午在堂訊決有罪。。當由法官將每人判罰五十元了事云。。

◎譚邎路之夥劫案

前夜在譚邎路第五條石處。。有華人住家。。被賊六七人衝入。。先將屋內之人一一綑縛於膠棧之側。。然後搜刧全屋。。搶去衣物共值二百五十元有奇。。刻下探目沙里文氏。。已四處派探偵查賊踪云。。

◎私販未納稅之紙烟被重罰

緝私局員里士打文氏。。以得線人報告。。派緝差二人至巴西班讓守候一華人之住屋。。伏守未久。。遂見一華人坐一舢舨出海。。狀如出外捕魚者然。。及回來時。。該緝差遂於其身上搜獲未納稅之金岳香烟及派律香烟若干。。約值稅項四十八元之數。。以是遂將之拘下。。於日昨解交法庭查辦。。業由法官於訊明後。。將其判罰二百元云。。

◎請觀今晚之慶昇平班

本坡余東旋街新舞臺之慶昇平京班。。月前往外埠演劇。。備受各埠歡迎各節。。曾紀前報。。現聞該班業已由檳榔嶼返叻。。即訂於今晚登台。。其劇目一爲新自上海聘來之女武旦陳紫霞之取金陵。。二爲女花旦陳紫英與女小生金月貴之紅梅閣。。三爲女老生金鈺鈴之斬鄭恩。。及各藝員如王德發小福來陳連奎等之各種拿手好戲。。不克盡舉。。開此次戲票。。仍照前價。。但以新聘角色甚多。。所費不貲。。故特加塲內椅位。。藉資彌補。。明晚劇目則爲陰陽河。。係新女武生陳長庚與女武旦陳紫霞擅長之作。。又有男老生呂岐玉之悲劇蓮花菴。。同僑中之有京戲癖者。。與該班男女藝員諸君暌違久矣。。値茲重返星洲之際。。當必有一番特別之表示。。以示歡迎也。。

◎樹膠拍賣行情

本坡西商會內樹膠公會於本月（一月）二十四日舉行第六百三十九次之樹膠拍賣。。拍賣表中所載之額。。共一百四十七萬四千七百九十磅。。合六百五十八・三八噸。。拍賣額爲一百〇六萬八千二百五十八磅。。合四百七十六・九〇噸。。賣出額爲八十三萬七千四百四十八磅。。合三百七十三・八大噸。。茲將其各種價格列下：（一）倫敦價格　一先令二便士。。（二）紐約價格　二角五占又八分之三。。（三）黑花膠價格　新嘉坡標準貨。。無買出。。上號每磅四角七占又二分之一至四角七占又四分之三。。次號每磅自四角三占至四角七，又四分之一。。（四）白縐價格　新嘉坡標準貨每磅四角八占只一宗）。。上號每磅自四角七占至四角七占又四分之三。。次號每磅自四角五占又二分之一至四角六占又二分之一。。白色䊸點縐每磅自四角三占又二分之一至四角五占又四分之一。。上赤縐每磅自四角二占又四分之三。。至四角四占又二分之一。。赤縐每磅自四角至四角二占又二分之一。。黑縐每磅自三角八占又四分之三至四角二占。。本縐爲每磅三角八占又二分之一至四角一占。。下屆拍賣。。定期本月三十日（下星期三）舉行云。。

◎今日樹膠行情

本日（一月二十六日）早接西商會樹膠相賣行情報告謂：本坡標準烟花膠之價格。。買主方面爲四角八占又四分之一。。賣主方面爲四角八占又二分之一。。二月三月之期貨。。買主方面爲四角九占。。賣主方面爲四角九占又四分之一。。四月六月之期貨。。買主方面爲五角〇四分之一。。賣主方面爲五角〇二分之一。。七月九月之期貨。。買主方面爲五角一占又二分之一。。賣主方面爲五角二占。。倫敦標準烟花縐之價格。。賣主方面則爲一先令二便士。。市況堅定云。。

來件

◎新嘉坡潮州公立端蒙學校報告書（四）

校長林樹芳報告

（民國十三年一月二十日）

（乙）最近概況

（一）上課日數　本校本學期上課共一百三十一日

（二）編制　採用新制。。小學六年。。前四年爲初級。。後二年爲高級。。每班人數多者復行分組。。除小學外。。另有半日補習班及半夜義學。。本期有高級小學第三年一班（照舊學制辦理）十七人。。第二年一班十一人。。第一年一班三十人。。初級小學第四年一班四十一人。。第三年甲組三十八人。。乙組四十一人。。第二年甲組四十六人。。乙組四十六人。。第一年甲組四十九人。。乙組五十人。。半日補習班甲組十六人。。乙組二十人。。半夜義學一班五十二人。。計高級小學共五十八人。。初級小學共三百十一人。。半日補習班共三十六人。。半夜義學共五十二人。。全校共四百五十七人。。男生三百九十二人。。女生六十五人。。

（三）新生退學學生免費生　本學期全校新生共一百六十四名。。退學學生共四十三名。。免費生共九十三名。。內半夜義學學生五十二名。。

請嘗菓子露

茲有菓子露多種以便採辦

諸君賜顧格外歡迎　玫瑰花露　楊梅果露　覆盆子露　櫻桃露　克萊露

民國十弍年十月一日

Fraser & Neave Ltd.

SINGAPORE.

哥士治

電線牌梘

（世界最著名之洋梘行製造貨物價廉從防假冒）

（檳城及四州府代理莫實得有限公司）

哥士治有限公司

WILLIAM GOSSAGE & SONS LIMITED.

(Incorporated in England.)

（新嘉坡羅敏申街門牌第五十五號）

55, Robinson Road,

SINGAPORE.

Agents, Penang & F.M.S:—　Boustead & Co. Limited.

MEUKOW BRANDY

◁拉花標萬蘭池酒▷

本公司所採辦之拉花標萬蘭池酒乃市中最著名最上等之酒貨分一星 三星 五星 三種各處均有代售惠顧商翁注意可也

星洲唯一代理人牙直利有限公司謹啓

英一千九百二三年七月二日

Guthrie & Co., Ltd.

(Incorporated in Singapore.)

Sole Agents

基列平安剃刀之所以名馳環球者蓋因用者於剃面之後無不舒暢自然耳緬以此故環球人類之用基列剃刀者每較用別標者爲多也

基列剃刀固可剃淨頑硬之鬚而至柔細之毛亦無不一剃而盡決無損傷柔嫩之面皮也凡購用此刀者無不覺得自然舒服容易剃面誠省時省費之唯一剃刀也

請向交易商人將此美觀之剃於靚盒者示爾但君於購買時務認明刀片上之形商標蓋有商標者方是真正之基列剃刀也

代表人星洲孖拉及菲立有限公司

美國波士頓城基列平安剃刀公司製

英一千九百廿四年一月四號

Gillette Safety Razor Co. Boston U.S.A.

Representatives: Muller & Phipps (Malaya) Ltd Singapore.

Gillette

痔瘡之病源多半起自大便秘結之得症所致是以大便秘結之症一日不治痔瘡之患卽一日不去也蓋痔患者一經如廁痔瘡崩裂膿血淋漓矣服用清導丸以利大便而治愈痔瘡之證皆紛紛馳書確證是丸有微利潤導之奇功能使大便有序卽使痔瘡有收口乾燥之機旨矣南洋古北口外暨西隸太閣鋼協興聚記洋貨號梁甫亭先生來函云鄙人身關商界代辦郵務終日忙碌精神頹廢並有便漏之疾[illegible]藥罔效自購服紅色清導丸精神大振痔疾亦命杏林回春名不虛傳也紅色清導丸專治肝火上升　疾病頭痛　肝經失調　並便皮膚光澤口氣芬芳凡[illegible]痢疾腹瀉之虞凡經售西藥者均有出售或寄函[illegible]角至星架坡爲六甲街三號韋廉士醫生藥局原瑞郵奉清導丸一瓶[illegible]六瓶三元郵力在內

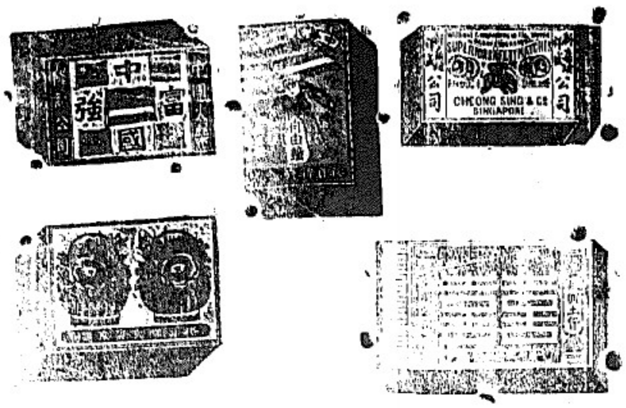

價廉中　貨極靚
銀明遠邇　亦易劃着
各樣火柴　大減價
請用光頭　格外歡迎
新加坡馬交街門牌四十二號　電話二三三六
治發隆號謹啟
民國十二年一月日

◎本報啟事
凡訂閱本報及外埠閱報諸君如有報費係由郵局寄匯者祈將來函註明寄交叻報經理收爲盼特此佈告
民國十二年二月廿日　本報經理啟

廣恒紅煙創辦已六十餘年承祖傳秘法配製合宜故能辟瘴除痰[illegible]生且香味厚[illegible]遠[illegible]胞露許稱爲市上之冠而亦國貨之特色者也　如蒙惠顧格外歡迎

八兩庄 每箱 一百四
十包 沽銀 五十七元
二兩庄 每箱 五百六
十包 沽銀 九十九元

[illegible]治每[illegible]銀十一元
[illegible]兩[illegible]一百四
十包[illegible]二十[illegible]
二兩庄 每箱 五百六
十包 沽銀 三十四元

生 八兩庄一包 四十斤每擔 沽銀三十元

癸亥年十一月初十日　本行電話一六五四
南洋順恒煙行公司啟
SHUN HANG TOBACCO CO.,
43 North Canal Road,
SINGAPORE

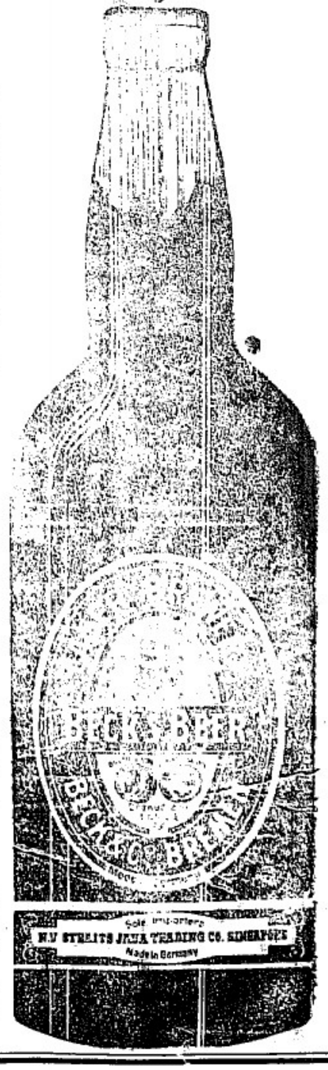

請飲鎖匙標嚜酒

大減價　大減價

KEY-MARK

鎖匙嚜酒最清潔最醇厚質料又最精美誠爲德國超等釀酒廠之佳品馳譽南洋五十餘載諸君若買鎖匙標嚜酒斯不負金錢之價值抑終日勞動飲之竟能精神復元蓋其滋養極足性質優良並無傷碍身體之化學雜質摻入其內諸君請認眞鎖匙標及樽塞有鎖匙爲記者方可購買也

唯一運入口人荷屬力爪亞商務公司啟
民國十二年五月十七日

SOLE IMPORTERS
N. V. Straits Java Trading Co.
No. 114½ Cecil Street
SINGAPORE

◆請卽購用嗜庇醫生之人造自來血以脫除肺癆－氣喘－神經不安

－及平常各病之累

社會中不論男女老少如有此種疾病者決不[illegible]享受人生應享之歡樂凡患上列各症者[illegible]論其症狀之重輕時日之久暫年紀之老少嗜庇醫生特製之人造自來血可以卽於服後將病症永久驅除增加身體上之重要血液而令國益壽延　也

是以凡患疾病者當卽於見此告白之後購服特製之自來血否則不啻自誤其生命矣請卽購服嗜庇醫生之人造自來血以延長爾保貴之生命各藥房均有出售

民國十二年四月四日　啟

The Lanka Ayur Vedic Medical Hall
67 & 69 Seraugoon Road.
Singapore.

祖國要聞

改選聲中之內閣與國會

北京通信　今已民國十三年矣。迴顧十二年之政局。乃無一足以令吾人滿意者。一般人士羣希冀歲序既更。或可一新面目。而以記者連日之所聞。則時局紛擾。不特無寧息之機。且自此以往。將愈洶湧澎湃。試以內閣及國會兩方面之種種消息。再以洛吳方面對於內閣及國會之意見。互證參觀。便可知黑幕重重。不易解決。欲求分解辦理。納於正軌。正未易言也。

高凌霨之代閣。本爲取得正式之階梯。自經吳景濂一爭。不獨正式閣不成。即改代爲署。亦辦不到。孫寶琦自赴津後。得王承斌與吳佩孚之贊助。聲勢益高。高凌霨之忌孫亦愈甚。年內高之倒閣報陸續發表孫閣之進行。大政方針也。閣員分配也。喧騰以自代也。皆爲不利於孫之宣傳。而一方則又發表高欲下野之意見。以窺探各方之動靜。實則高之戀棧。不獨高本人欲久踞此位。不肯輕讓。即黨於高之王毓芝王克敏等。亦不願高之遽退。聞連日高宅有秘密會議。凡黨於高之某某要人。均主張設法延擱。決不令孫閣實現。當此各實力派尚未疏通就緒之時。仍以代理名義。維持現狀。一旦不滿於高之王承斌與吳佩孚等。能以種種方法。疏成一氣。則即改代爲署。俟新國會成立。然後再徐圖眞。故與高同一氣之王克敏。於陽曆年關發放軍警各餉。凡關於實力派者。莫不表示好意。而各實力派之在北京設有辦事處者。亦一律設法撥給款項。爲見好之地。並聞某某閣員等。將於新年餘暇。召集各省區之代表。爲高氏聯絡感情。希冀消除成見。一致擁戴也。

衆院方面。自連日之院外協商。經中立派之調停。已有日趨接近之趨向。據吳宗慈爲鈞之意見。謂內部派與衆院之衝突。事前不妨撤回。將來開會。仍借用參院之警衛。維持秩序。同時即仿參院組織行政委員會。俟行政委員選出後。再行組織警衛。如此辦法。兩方所持之糾紛。可以融解。惟政府當局則甚不以此辦法爲然。故前日各派協商。尚徹夜時。高乃躁之於衆院聯名之請求。且衆院難得之處置。亦措辭不發以爲辯護衆院之詞。而昨日復發表改選衆院之命令。據記者所聞。則謂當局之意。即不欲國會存在。衆院愈搗亂。政府愈可以自由。接近又府之某某要員。已得有某要人之授意。謂但求能爲政府幫忙。則下屆選舉。政府必以種種方法。助其當選。即或格於處外之妨礙。亦必予以相當之位置。以酬其勞。而此屆國會。暫可置之不理。一般擁閣之議員。及曾經新新國會當選之議員。得此消息。均有犧牲此短期議員之思想。擬乘目前而希冀將來矣。

爲政府後盾之憲政黨。自成立以來。即不利於人口。年餘即有各理事辭職風說。詢諸接近該黨者。則謂常駐查之辭職一事。王毓芝之辭職又是一事。現在均已不成問題。常在該黨中爲常任理事常之辭職。則因該黨之經費問題。常欲於陽曆年中將該黨津貼一律停發。而基金監李彥青。不以爲然。因此頗有齟齬。憤而辭職。經衆勸慰而罷。某報謂爲因病者。蓋諱言之也。王之辭職。則因該黨之舉動。屢爲洛吳及津派某某要人所不滿。洛吳且有極嚴重之電報致某要人。意在解散該黨。免爲政府之累。故各理事均感苦痛。聞王曾與各理事聚議。謂某等均係處於政府當局地位。而又兼爲理事。因難甚多。本黨黨員對外之行動。恒以種種爲難問題。加責任於我輩之身上。不爲之出力。則以後之呼應不靈。若爲之盡力。則各方責備。都歸罪於我等數人。勢必雙方均不討好。故某意欲辭去理事兼職。以免身當其衝云云。當時與議諸人。頗韙其說。惟以本黨正在力圖擴充。收集黨員之時。未便以暫時困難。表示弱點。遂咸勸王氏勉爲其難。而向與吳派接近之吳毓麟。亦允設法疏通吳派。以孤反對者之勢。有爲憲政黨之中堅分子。昨日參與王毓芝之生日宴會者。謂某某要人。經屢次之密議。現以改選有期。已着手於佈置之方法矣。

直系之有力份子。首屈一指者。當推洛吳。近三月來。力持不干政主義。不肯於朝政多所論列。惟閣其與人談及高凌霨與吳景濂。則均不以爲然。謂我此時不能說話。說吳不好。人以爲偏高。說高不好。人以爲偏吳。自吳景濂走後。洛吳之議論。乃時時傳於人口。且前且有請除四凶之傳說。高黨聞之。咸感不快。日昨李彥青赴洛。與吳談及各事。吳謂我隨總統二十餘年。凡事莫不與聞。此時又何一切隨他們如此把持。尚復成何局面。且謂總統左右。傳聞有安得海李蓮英一類人物。言時聲色俱厲。李聞之坐立不安。而於尚得隙離魯一事。尤不滿於直事處之所爲。曹下有無窮憤慨。李在曹前。素蒙優寵。不意赴洛後。乃大受洛吳之斥責。悶悶而歸。而津派之早排於保派者。亦欲利用洛吳以去保派。邊守靖之赴洛。聞王承斌曾爲電致於洛吳。謂公既爲直系中堅。則三省人士侍在管轄之中。邊某雖不見悅於公。惟與省會議員。措施大端。均有接洽。倘宜加教誨。以收指臂云云。吳復電囑邊往。故邊赴洛曾不遭吳拒絕。吳景濂赴津後。亦欲藉助於吳。遣其黨員與洛吳同鄉且向與交好之議員劉冠三。往洛求助。吳論及國會。深不以爲然。斥爲一羣瘋狗。謝以與吳某論。乃撚其白鬚而笑曰。你向來稱我爲老大哥。今如此云云。則連我亦在內。吳笑謂之曰。你在例外。你在例外。遂一笑而罷。據自洛來京之某要人所言。謂洛吳對于政局等等之情形。憤慨已極。經過次與各方面之接洽。已有相當之籌畫。惟非至適當時機。不肯出而。屆時或與各方面及王承斌馮玉祥等聯絡一氣。爲嚴重之表示。均未可知。目前則尚非其時也。

王占元赴奉之經過

奉天通信　王占元此次來奉說和之時。正值反直派在奉集會之日。張爲葉吳各代表所阻。和直之心。已甚冷淡。則王氏此來。當然不得結果。然在反直派去奉後。對於和議。固亦曾接洽一次。蓋張態度之冷落。在對奉直和議。而對於王個人私交。則仍篤厚也。在王之意。以爲旣受直方之託。自當忠於其事。無論成敗如何。惟有盡我力以盡調人之責。蓋王受直方懇切之託。情面難却。始有此次之出關一行也。

據王向張所述。曹氏和奉主張。內部雖有梗阻。而意旨未嘗稍變。其重要之關鍵。在於洛陽。洛陽對此。果無異議。則左右反對。皆可置之不理。因此之故。曾遣次派員赴洛。徵求吳氏意見。然前此所派人物。因政見不同。彼此傳達。每多不實不盡。洛陽又每誤認爲帶有津派彩色。眞實意見。往往不肯發佈。王占元對和議。奔走調停。一年有餘。洛吳對王。尚無不滿。故方託王親自赴洛。探詢意見。王不能却。抵洛晤吳。吳謂我公維持北方和平。可謂不辭勞瘁。但奉天野心不死。常思報復。廣爲聯絡。希圖大舉。我公未諳內情。進行不已。虛耗心力。殊爲可惜。王謂君所云云。殆皆誤聽傳言。予爲和議事。不時出關。東省情勢。頗不洞悉。奉天方面。確無舉兵入關之心。且官已一一諒解。故擬促成思。出任調停。惟茲事體大。須衆謀僉同。方可進行。更望我公擘畫。俾資遵循云云。吳謂近來奉張將謀和議擴大。欲以段盧孫等。全行包括在內。前後已有來電。業已明瞭。因此節外生枝。足徵其未有誠意。愚意如欲與奉言和。仍宜單獨進行。不必多所牽引。至各項條件。請日官自行主持。愚仍堅守前言。不加過問云云。此爲王氏赴洛所得之結果。

王返京後。曹謂孫段盧問題。加入和議。亦無不可。予未擬力圖南北統一。奉天果肯居中聯絡。尤覺簡捷。但此應視爲奉直和議中之附帶條件。不應視爲主要問題。至進行步驟。應要求奉天派員。在奉開一會議。討論一切進行手續。專就問題。亦可於此提出磋商。但尙有一先決問題。即要求奉天將榆關喜峰防軍。撤退四十里。直方防軍。亦同時撤退。以作彼此誠心媾和之表示。王來奉即以此意陳述。惟張對此。尙未表示同意。謂曹果欲進行南北統一。應先提一具體意見書。確定對待段盧孫各辦法。交由奉天核閱。果皆平允可行。予即徵求當事各省意見。並要求各派代表。來奉會議。討論進行辦法。斯時予當居中調停。傳各方意見。歸於一致。至和會地點。在榆關固可。即在天津亦無不可。目下冬防吃緊。奉直防軍區內每有胡匪。假借名目乘機擾亂。爲鎭壓地方治安之必要。兩路防軍。暫難撤退。且和議果能有成。則下一紙命令。兵可立撤。在此磋商伊始。應從大處着眼。殊不必急急於此也。

翌日王占元即將此意電復曹琨。曹以張之意見。相去仍遠。又請鮑貴卿出關疏解。鮑來電探詢意見。以決行止。張復電謂。願見將直方贊同之意見而來。不願見以調人資格。將疏解之意見而來。鮑見此電意存拒意。出關恐無結果。向曹申訴苦衷。并請另煩別人。曹遂改請趙次山出關一行。趙對奉直和議。本不願再管。但又推却不掉。亦允先去電探詢意見。俟張有還說意。再行出關。亦不爲遲。不謂接張復電。大反預期。而出關調停之說。亦因之頓息。現王占元尙滯留奉天。聽候曹命。數日來亦未聞奉方對于和議。有何種表示。或即從此擱淺。亦未可知也。

吳佩孚最近之態度

年來以外重內輕之勢。北京政事一發生困難。恒就決於疆吏。積重難返。已成慣例。曹錕雖以直系軍人領袖之資格。入居新華宮中。宜較所謂平民總統。強而有力。然新陳替代。其舊日袍澤。紛紛崛起。亦已有干政之權。曹昔日所施諸河間東海黃陂者。今亦漸漸感受此痛苦矣。今之洛吳。實已繼昔日保定之地位。論其歷史上之關係。且有過之。王承斌視昔日之洛吳。則具體而微。故北方之吳王。若能合作。則一切政治。均可左右。惟吳知其地位之重要。反改變其昔日之態度。每遇各方以政治相商。恒執折衷之詞。以爲他人轉圜之地。蓋其意在適可而止。不若昔日之態度激越也。當高凌霨與吳景濂作戰之初。風傳王承斌曾秘密往洛。告以中央政治恐被曹側所包圍。求吳來京一行。吳聞王言。即連發三電到京。要求入覲。曹側恐吳來則事且立敗。百般阻止。自此以後。吳對北京之政局。遂少過問。蓋欲待其眞正不可收拾時。然後發言也。及吳景濂逃津。而曹側之包圍。乃愈顯著。吳不復能忍

◎復有一電致曹。詢問眞相。吳又恐電之不能直達也。乃電令其代表入府。詢以電曾到否。曹於是若有所悟。一面令李彥青赴洛。告以京中現狀。一面電路線香回。以後洛陽所來文電。片紙隻字。皆須呈閱。曹側爲此。均嘩踖不安。蓋曹吳愈接近。則愛新食鵝也。近有某校教授自洛陽返京。披其所述吳氏近狀。有足資談助者。據云。吳眞我輩。每日除看報寫字外。必騎馬赴教場。狂馳數週。雖風寒嚴寒。初不少改。其家亦住洛陽。陳設極爲簡單。吳所需者共三室。一爲休息之所。一爲書室。一供關羽及岳飛像。案上所陳之骨董木雕泥塑銅鑄者。無一而非關岳。據吳所云。其價値殊爲不貲。然某教授細細考察。則十九爲贋鼎。蓋售骨董者知吳嗜此。故僞造以迎合之。江另一孫子。正聘有教讀。課其二種。課程文武並重。對於科學。則不甚講求。備考而已。吳每食必酒。醉後非作詩則痛哭。有時好發奇論。吳固無子。以其弟之幼子爲嗣。近此子忽夭折。吳氏悲痛異常。頗有一切灰心之意。蓋文字亦僅有二子也。吳近與張紹曾書信來往甚勤。張勸其拋棄武力統一。以顧恤生靈。且送佛典若干。請吳讀之。吳甚爲感謝。謂當極力收束兵事。然未必眞能放下屠刀。大澈大悟。而觀其最近態度。似已寖帶暮氣。蓋百戰餘生。豪氣已不無消減矣

◎緊要通告

逕啟者茲擬將思詩街四十二號門牌泉源印務公司之貨物及印字機等全行出賣與公司係由丁利成君一人開設爲此特登報周知凡該泉源印務公司及丁利成君所欠街外商行或個人之欵當于一九二四年二月九號以前交予赫昭及旺相狀師查核付欵仰各知照此佈

一九二四年一月廿六日

朱里亞街三十一號A門牌丁利成之狀師赫昭及旺相謹佈

急汁

大減價 八折 卅天

粵辦名茶 名廠合匯 精選靚茶
氣味清香 燕區新年 志在擴充
特照舊例 減收八折 大宗零沽
一律歡迎 價廉貨顯 請嘗試之
並將武彝嚴茶列明其價或件各茶不能盡列

玉桂不知春單欖奇每兩泡七角
紫雲巖單欖奇每兩泡二角
紫油正肉桂單欖奇每兩泡五角
嚴泉巖十卜奇每兩四兩一元半
天心大紅袍單欖奇每兩泡三角
珠蘭花單欖奇每兩泡一角

減價自陽曆一月一號
陰曆十一月廿五日起

實叻三品橋門牌七號福合茶莊啟

民國十三年一月四日 卅四

工部局緊要通告

爲通告事照得阿蘭路及克雷治路間之東陵路業於近日修整車道爲此本局委員會特此登報通知凡該路近處之屋主如欲安置水喉煤氣喉或電線或欲將其原有之水喉煤喉電線等修整者當即通知本局以便於修整工程開始之先得將此類工程預爲辦理本局委員會以該路電修竣工之後可於一年內不許重將該路損壞以爲安置此種公用品之用仰即知照遵行此佈

英一千九百廿四年一月廿二號 工部局秘書馬施氏承命謹佈

◎廣東高等師範附屬小學校鳴謝告白

本校今謹以至誠極恭之意。敬謝熱心捐助本校之諸先生。芳名如左（恕不稱呼）

葉佛佑式千圓 吳蒂鵬式百圓
陳沛雄式百圓 吽熾雄式百圓
李發餘壹百五十圓 石奕焜壹百圓
李淩漢壹百圓 馬劭圖壹百圓
何思觀壹百圓 胡文釗五十圓
區昆堂五十圓 陸鶴儔五十圓
邱雁賓五十圓 何瑞庭五十圓
袁顯廷五十圓 吳潤森五十圓
林文田五十圓 張兆蘭三十圓
梅國長二十圓 謝樹春二十圓

續捐芳名容日再列

又承發正學校爲本校旅行開居停主。欵待至渥。同深銘感。并此鳴謝

民國十二年一月廿三日 卅

啟者前建承倖墳坑儔口上涌達處下達潮油棧作照來路經久斷但該處自一江相隔當年所築之木橋因代遠年湮今段皆已朽壞行人實有不便之憂茲聞各鄉紳耆商議重加建築石橋以爲一勞永逸之計特公舉胡君自田前來南洋各島勸捐想各界僑胞熱心公益者定必樂予贊助以成此不朽之功也余等拭目俟之

胡蔭汀 黃亞廣
胡文虎 賴集成
胡少雲 胡得巨 全啟
胡意傳

石叻吉寧街承生堂啟 卅

民國十三年元月廿一日

茲將元月十三日開十三年選舉職員大會茲將得選職員芳名列左

正總理胡載坤醫生 職員林天福
副總理[illegible]添 又 謝良知
正司理陳消標 又 吳德隆
副司理謝樹玉 又 陳心安
正財政黃文實 又 林淵泉
副財政林邦彥 又 張萬麗
查數員楊建成 又 陳漢生

民國十三年一月廿一日 卅 南禮學友會啟

◎爲回國僑胞妥籌善法

竊聞吾國軍興以來盜賊充斥刼風日熾不但陸上恒被搶掠甚至海面尤爲猖獗屢閱各報登載厦之冠頭小輪及香汕之潮州南輪被刼之者無從追究恐後猖子野心之海賊貪饕知味更欲披猖實爲回國僑胞之阻碍報紙上曾云我華人輪船公司各埠均有分行代理商店可以兼辦回國僑胞三幾十元之小數滙欵蓋多數者有銀行信局之可滙而小數者無從投貫滙單或有現銀携帶身邊被賊垂涎圖刼誠堪痛恨況我僑胞離鄉累年儉積旋歸養妻育子設遭不測則幾年血汗之所得盡付東流而家人之希望爲之斷絕是以敝公司有鑒及此不辭煩勞特爲僑胞謀保存金錢之計以利便僑胞并訂立條件嗣後凡我僑胞附搭敝公司之輪船者搭客若有現欵不論多少至二十元以上者儘可向敝公司面商給予滙票該客欲往香汕或廈門福州者敝公司到處均設有分行代理各搭客儘可持票向分行或代理之商店領欵極爲利便只取回微薄票費而已望僑胞知所注意爲此佈

民國十三年一月廿五日 乙

新嘉坡和豐輪船有限公司謹啟

◎生理聲明

啟者大坡二馬路第九十〇六號九十〇五號同福雜貨店開創時鄙人占有股份現因志圖別業於民國十三年正月退股嗣後同福號生理盈虧均與鄙人無涉特此登報聲明以免後論此佈

中華民國十三年一月廿三日 張兆蘭披露 卅

薛仁貴士敏坭

薛仁貴士敏坭實爲市上各士敏坭中之最優者其製造物實完全符合美國之規則爲卜蘭士敏坭之最上等者也存貨甚多時由祖國運到新貨應市諸翁光顧

BREITENBURGER PORTLAND-CEMENT-FABRIK HERCULES HAMBURG

如欲知價目情形者請詢洛士里公司爲荷

洛士里公司啓

民國十二年十月一日

招徠廣告

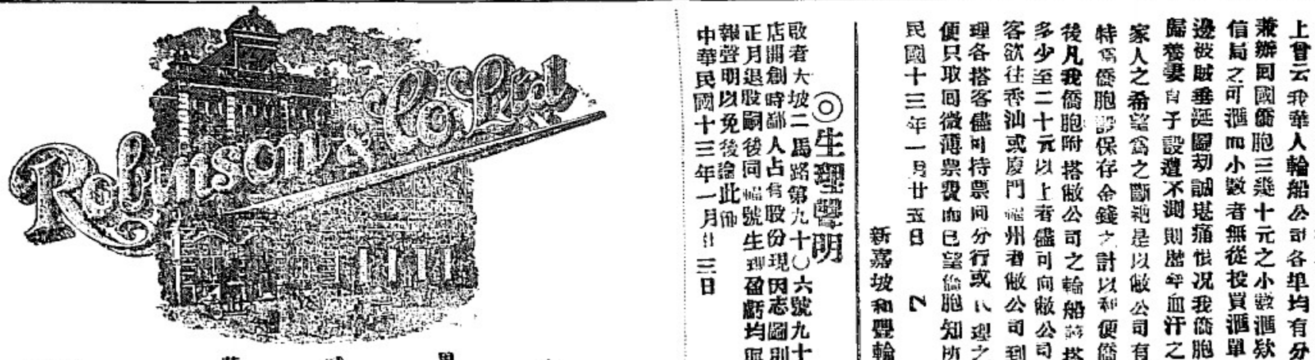

本公司近由祖國辦到大帮新式時欵美觀之上等貨物如汗衫頸帶絲線加施美亞襪

男女應用之金銀玉石首飾及上等香水等等以應陰曆新年之需求價廉物美敬

請坤上華僑紳商前來參觀此佈

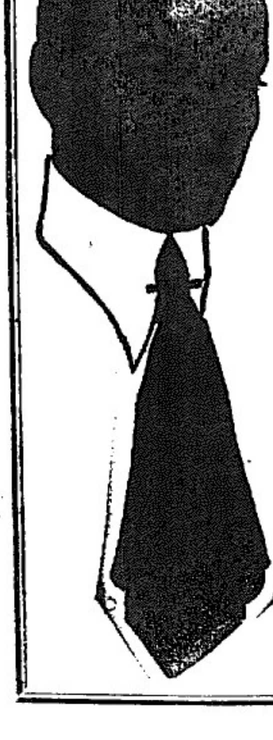

英一千九百廿四年一月十七號 卅

羅便申公司謹啟

正蜂巢標酒

可向下列酒商公會
會員及各酒店處購得
民國十二年四月二日

新榮成　泰昌　振合興　榮福隆　錦成　會豐酒店　亞社代理　乾元
[illegible]　[illegible]　新振豐　美豐　瑞興　永吉安　錦昌　錦隆
振源興　怡泰　永康　源順　振華興　坤盛　林和昌

"NY CARLSBERG" BEER.

卡士堡烏密酒

次等代理

Sub: Agents

Sime Darby & Co. Ltd.
Malacca, Muar,
Seremban, Pengkalen
Kempas.

Beng Seng & Co.
Kelantan.

Hallam & Co.
Kuala Lumpur,

Ban Thye Leong & Co.
Kluang.

馬六甲麻坡芙蓉彭加蘭及伊甘沙[illegible]有限公司
吉蘭丹炳盛公司　吉隆坡夏蘭公司
居鑾萬泰隆
民國十二年五月十七日

Sole Importers:

The East Asiatic Co., Ltd.
7B D'ALMEIDA STREET.
SINGAPORE.

JULES ROBIN & CO.,

正法國葡萄羅敏萬安池酒

COGNAC
哥匿
CHARENTE. (FRANCE.)
法蘭西

O. P. AND ★★★

PURE GRAPE BRANDIES.
正葡萄萬安池

FINEST PROCURABLE.
上等萬安池

SOLE AGENTS, S.S. F.M.S AND SUMATRA.
七州府及蘇門搭臘之唯一代理人

BOUSTEAD & CO., LTD.
(INCORPORATED IN F.M.S.)
莫實德有限公司

實叻分銷處
五代天宮新榮成
八溪墘振源號
[illegible]街永興號
大馬路永康
二馬路乾元號
水仙門新永泰
牛車水振源興
東陵錦安公司
及其餘大酒店
啟一千九百廿二年[illegible]月十二號

PATERSON SIMONS & CO, LTD.

(Incorporated in England)

吧智中西酒有限公司

（正鷄象標頂上白密酒招牌）

啓者本公司總代理歐洲華仁荷花公司頭上邁口白密酒此密酒係用上等物料釀成價廉物美 諸君欲飲凡係[illegible]字號均有代兌請嘗試之便悉其妙此貨與別不同係獨一無二之上品也特爲廣告

Chop Ayam Gajah

雞象杓

SINGAPORE, PENANG AND KUALA LUMPUR.

新加坡總代理吧智中西酒有限公司披露

民國十二年十月一號

敝商店創辦十有餘年所運中西藥品舉凡著名之藥無不美備久蒙僑胞人士嘉許貨式務求其正價值必取平廉如蒙賜顧或函購者則無任歡迎

▲謹將通行著名之藥約略列左

痲瘋生各藥品 兜安氏各藥品 中法藥房藥品 五洲藥房藥品 屈臣氏各種藥 鷄鴻標各藥品 韋廉士藥房各藥品 解百勸黑魚油 司各脫魚肝油 燕大寶利魚油 韋威酒糊腎丸 韋威德虎力丸 東吧文薄荷水 雙蘭百利乳粉 散拿吐瑾補粉 山得爾白濁丸 韋伯嗽止咳水

雷允上六神丸 唐拾義久咳丸 韓德之濟泉水 朱中興普濟水 歐家全衛生藥 黃幹南攀腰膏 黃幹南通洩膏 黃慎堂搜毒膠 黃灼牛自來膏 黃灼牛強腎精 韋廉氏止咳水 太和六舒六水 太和六舒六膏 亞林防疫臭水 李棣華汁咳丹 居之安蚊烟香 黑地干白帶丸

粹華杏仁精 中法杏仁露 印度草根丸 羅宗婦科丸 老姆調經丸 姑娘經調丸 消氣脚氣丸 吸毒蛇頂石 寶威雪花羔 何明性紅丸 雞十露齣水 太和人中寶 太和保肺漿 大補羊肉汁 婦科毛鷄汁 驅風蛤虎汁 結雌童雞汁

特製精武糕 中國皮幽袋 不脫毛才掃 正庄白樹油 西藏紅花油 正庄香茅油 唐洋各美酒 廉威益腎丸 德建瑪霜粉 寶威瑪霜丸 [illegible]聖水 太和喉症片 太和胃氣散 三蛇眼涼皮 [illegible] [illegible]

南洋總代理石叻庇叻 嘪羅會豐商店

聯東保險有限公司

Eastern United Assurance

Corporation, Limited

本公司在曉埠六[illegible]門牌一號法國銀行二樓

中[illegible]之[illegible]人[illegible]公司[illegible]本公司之[illegible]完全

水險[illegible]保[illegible]多[illegible]失[illegible]賠償[illegible]決捷公道保償按[illegible]低廉

[illegible]財產[illegible]中[illegible]無多[illegible]一律歡[illegible]

薛中[illegible] 正主席
吳克儉 副主席

董事

傅[illegible] 林[illegible]
黃[illegible] 殷[illegible]
李[illegible] 王[illegible]
邱[illegible] 許山與 宗[illegible]林

司理 哈厘士
總司理 李[illegible]
[illegible]司理 柯守智

民國十年十一月廿三號

鸚鵡標老牌經總理

此丸功用不論孕婦姑婦室女帶女一切婦人有月事各病者皆可放心吞服服法祈于經期前後五六日每早晚吞服一次每次吞一粒用清滾開水送下俱合不必嚼爛不可間歇不用戒口服後瘀血[illegible]自生新[illegible]必有準經身體健康精神暢適保女科中護身之寶屢試屢驗之良藥也

每瓶價銀壹員

一血海枯槁此丸可治 一經血逆行不循常道此丸可治 一經水紫黑此丸可治 一經水淡紅此丸可治 一經水黃如米泔此丸可治 一經水結成塊此丸可治 一經水寒凝成塊此丸可治 一經前經後及經行時腹內脹痛此丸可治 一氣虛血少或痛或[illegible]此丸可治 一白帶赤帶白淫血崩此丸可治、一經來時泄瀉痢此丸可治 一經水或多或少或早或遲此丸可治 一產後蓄瘀入血室此丸可治 一[illegible]非孕沾寒治 子宮發炎或子宮虛冷此丸可治 一胎動不[illegible]以前此丸可治 一常吞酸噯[illegible]

服[illegible]相宜

羅士露大腎生秘製培元補本丸自出世以來久爲社會稱許同聲樂用並治症之靈收效之速經各國醫生保証誠療腎之良劑壯身之珍品也患此部之症有懸留意揭一治本元不足面白夜夢遺精與夫久戰則玉洞不自入柱骨倒跛臥[illegible]治奔豚而下氣上衝服此丸則命門火壯本元堅固閉無斯弊 一治膀胱濕熱積濕或淋砂[illegible]或凝淋毒或膀胱[illegible]始有溺[illegible]丹田腹悶奄奄欲斃[illegible]服入[illegible]剛伐之品則內部之腐敗不堪矣亟宜服此丸無[illegible]沾此患 一治[illegible]腰疼腿膝軟弱軀殼[illegible]之軒昂之槪步武必無健之容[illegible]宜乎有[illegible]頹唐[illegible]宜服此丸以振之 一治脾胃氣弱飲食減少鷄漏飄瀉或滑滯[illegible]消徒因健脾開胃之藥闢之迄無見效惟服此丸朝且夕健啖脾胃[illegible]和[illegible]試靈驗 一治婦女月事不調或[illegible]如米泔凝結成塊或色水不正或赤白帶下先期後期過多過于宮內虛冷一服此丸則滑除病疾體正癒充 一治老翁元氣不納命門火衰夜多小便服此丸則[illegible]元氣充固且可以老蚌生珠[illegible]驗無比左列皆症屢驗不爽至於服食之法每日三次每飯後吞服三粒更有殊功不燥不烈峻補中仍具冲和之質誠妙品也（每瓶一元二角 每打十二元）

每瓶壹員 每打拾員

鸚鵡牌補肺止咳丸

此丸乃西來功肺之良藥兼配呼吸之要品考訂精密確能[illegible]肺膜性質相宜凡肺癆咳嗽之病無論新久症之輕重一經服食立能止咳痰[illegible]喉嚨滋潤口角生香已傷者服此藥立即復元未傷者服此丸無傷損每次服丸四粒每日可服二次自可順氣除痰痰去則咳自止其肺自壯自呼吸自匀若能身常常備用補肺可免闔家子女可保無痰喘之患肺體既壯其身自強誠助肺浮吸之止咳聖藥也奉告[illegible]胞若患肺病者[illegible]留意方知愚言不謬

目錄[illegible]

總代理 總發行香港永樂街瑞昌西藥行 [illegible] 會豐商店

南洋要聞

英屬

◎在三州府捐款者注意

板城訊　自從此間有人發起於甲子年正月中旬拍大伯公出遊後。旋有善信男女特勵捐簿向各處捐簽。聞中且有藉以行騙者。華民政務司衆君關心此事。近更得某甲報告消息。爲某某等捐發生事故。衆君料知個中必有情弊。特出通告以防閑之。茲將原文錄後。

希閱者注意　檳榔嶼華民政務司衆　爲通告事。照得本嶼近有無賴之徒。籍名募緣爲大伯公出遊之用。向各界勸索捐款。因此本司特示通知各色人等知悉。此次募緣。所有緣簿。均須經本司蓋印批准。方爲有效。否則關於冒名行騙。所有經本司號印之緣簿。其募緣者。亦不得利用此據向各界强索捐款。倘有冒名行騙及强捐等弊者。爾等應即到本署報明。以便從嚴究辦。以儆效尤。切切特示。

英一千九百廿四年一月廿三號

◎緬人努力求實業上之進步

緬甸訊　本月十三日下午三時。緬人在勃生堂晃坦街門牌五號。開緬人粟業大會。討論緬人粟業問題。如何能便利權。不落於外人之手。今將議文議案列下

(一)如去年之例要求東根(即木板船)費二盾。

(二)于郎量粟時每籮加收半磅不得過所限定，量外。

(三)剩除粟麽物事不許他加此過量之剩除。

(四)陪仔禮賴明旺道九文台等地方之辦法。

(五)賣粟之日須向米廠聲明粟價。

(六)其他各種關於粟業事項。

荷屬

◎荷政府救濟荷人

棉蘭訊　頃聞當地政府。調查荷人之失業者。僅在棉埠一帶。已達百餘人。多數居於檻外之地。其窮苦情狀。實出人意想之外。聞荷政府對此。已經擬濟之法。現已租定大屋一所。將所有失業之荷人。而又無工作者。盡數移入該屋。孑身者。每月補給六元。如有妻者。則補給十元。各另給米一包。一方消極的救濟。一方則由政府代謀工作。爲積極的救濟。其所需款項。係由公家存款項下撥助云云。

◎荷政府催稅單所發生之效力

棉蘭訊　荷屬國報第五〇五號登載荷皇去年八月一日諭旨。援引一八九七年諭旨。凡各種稅金由地方行政官辦理。如過限不納稅者。得下催稅單。并附加罰款。援催稅單之效力。對於土人及與土人平等諸民族。除封產外。得引民律監禁其人。此例現已修改。則歐人亦同等待遇。換言之。如所得稅。地稅。人丁稅。倘催稅單已發出。其納稅者爲歐人或與歐人平等者。尤不盡納稅義務。可以監禁其人云。

◎荷人被苦力行刺又一聞

日里訊　歐人歷年來在日里被苦力行刺。已見昨報。茲聞正月十七號。班頓哇都園口管工荷人。被苦力行刺。受傷甚重。已入病院就醫。兇手當已逮捕。聞因日前某苦力懶於工作。爲管工荷人發見。遂怒罵責之。苦力不服。起而對敵。彼時適工頭行近。排解了事。及後一天。該苦力又在園內閒蕩。復被荷管工察覺。責以何又停工。據云身有疾病。殊荷人大動身時。該苦力即拔刀刺去。荷人不及防衛。跌落溝內。連被兇刺三刀。身受重傷。幸未致命。事後即抬入醫院。兇手隨已就縛云。噫園口工人行刺荷人。歲數十起。壓力愈重。反抗力亦愈大。當局者絕無覺悟。殊可慨也。

◎普濟水入口者被留

蘇島訊　日前有水客某。潮人　由檳城帶來普濟水一箱。內載有普濟水若干支。當過稅時。爲關員扣留。或要交醫生化驗後。方得過卸。而該地人士。多有誤會爲不准入口。致啓人人疑云。但查此項普濟水。內含有猛力之酒精。故自酒稅加餉後。徵稅即與酒精相同。每里打徵稅六盾。故普濟水每支須徵稅三仙。而科發藥房之痧藥水。因重量倍於普濟水。則每支須徵稅六仙。以上所言之徵稅規則。係在勿老灣稅關起卸。均照此徵稅。惟在冷吉及火水山等處稅關起卸。有以從前甚少到有此項貨物。故關員當照物徵稅者。然藥物是估值徵稅。值百抽六。與按容量每里打徵稅六盾之計算。相去奚止倍蓰。因此一般荷商操奇貨贏之商人。對於販運此項藥水。恐由該處進口。庸知僥倖之事。是屬于暫時的。而非永久的。故此項藥水。遂有被扣留候化驗之事發生云。

◎及時未婚之女子共有三千

泗水訊　有人論及本埠及時未婚之女子。在三千以上之多。中有年過三十。尚未出閣者。推原其故。則因時局關係。商于此地者。多一家寓。即多一大累。且僑女風俗趨向。與人不同。欲嫁僑生。則女子多於男。極難分配。欲嫁新客。又習尚不同。諸多阻礙。因此遷延歲月。年復一年。吾今述至有三千以上之多。本埠如是。他埠可想而知。然如何始能解決此問題。吾人當一研究云。

◎徵收子息稅之不確

巴城訊　旬日前。各報多載明年荷政府將行收(子息稅)之一聞。大意謂僑生子弟如有欲出境者。須完納(子息稅)若干盾云云。記者於此頗錯息。事關政令。不能無疑。特往訪某某要人。詢以此事虛實。據云子息稅說。全屬外間誤傳。蓋因僑生子弟。頗多拖欠入口稅。如出境時。荷向政府請給護照。該官廳必將該出境人之入口稅追收清楚。方准所請。若入口稅已完清者。則斷無另錄(子息稅)之事云。彼又舉一例。如旬日前荷人某。向政府請給護照出境。政府查得該某尚欠入口稅甚巨。亦當即勸令清還。始准予出境云。

吉舖招租

本坡斯里基路竹腳門牌一百十九號吉舖一間。現招人承租者於二月一日起。舖有合意者。請至禾打露街(即爪哇路)一百七十一號荷……

民國十三年元月十日

士林藥膏廣告

Vaseline Trade Mark
PETROLEUM JELLY

……油霞……能救治……小孩如有火傷……皮膚……咳嗽……亦可用以救治……購買時務須認明……四字商標以防……偽冒……

支士波那製造公司謹佈

一千九百廿四年一月二號

SURINA THEATRE

蘇靈那影戲

即晚全演

收童生活　共二十六幕

入場券價與開演時間照常

Gaiety Picture Palace

……公廳前牙池電影戲

頭場　小皇后　五幕

二場　笑死鬼　二幕

鑲金雀籠　六幕

洛基美人　第六七齣

英一千九百廿四年一月二號

小坡苦果路牙池電影戲場啓

E. O. Gammeter & co.,
25, Malacca Street,
Singapore.

注意……新到大幫金錶

本公司近來辦到新式款時之鍍金一人帮價目賤宜窮人亦可購置一個物質堅固機件精良準時平常廉價出售請卽函索本公司之貨辦價表及早寄單前來取貨否則貨單寄到時各貨或已售盡矣

本公司之貨辦售所存無幾私人函索恕不寄贈

馬六甲街二十五號門牌

甘密達公司謹啓

民國十三年一月十七日

朱廣蘭茶菸生油廣告

（賣滿心）

吾人日用品　何者最銷流
柴米鹽而外　茶烟與生油
三者不可缺　自奉兼應酬
本號設廠造　向來極講求
專賣上等貨　老實不虛浮
零沽及批發　悉聽客自由
欲知規定價　請一覽雙眸

▲各款紅烟價目

朱廣蘭大包一百四十包八兩紅烟每箱沽銀五十四元
朱廣蘭和包五百六十包二兩紅烟每箱沽銀五十五元
朱廣蘭四兩二百八十包生切麟烟每箱沽六十一元
朱廣蘭二兩五百六十包生切麟烟每箱沽六十五元
朱廣蘭六兩一百包生切麟烟每箱沽銀三十一元半
朱和生八兩一百四十包紅烟每箱沽銀二十元八
朱和生二兩五百六十包紅烟每箱沽銀三十元
以上紅烟若在本坡沽出者每箱加價十二元

▲各款名茶及生油價目

朱廣蘭二兩百六十四包龍吻包種茶每箱九元
朱廣香二兩百七十包包種名茶每箱六元
朱廣寶蘭二兩八十三包包種茶每箱二元二角半
朱廣蘭五斤庄馬耳茶每包一元四角
朱廣蘭八兩庄二百包烏龍茶每箱四十元
朱廣蘭一百斤天字肉桂烏龍茶每箱四十七元
朱廣蘭一百斤地字烏龍茶每箱三十五元
朱廣蘭一百六十包[illegible]烏龍茶每箱十元
朱廣蘭一百六十包[illegible]茶每箱十一元半
朱廣蘭[illegible]鐵觀音茶
朱廣蘭[illegible]牛油時價
[illegible]二斤四斤八斤十斤
[illegible]化生油時價
本號電話一七八一
中戌十月初九日
新加坡[illegible]門牌十[illegible]號謹啟

朱有蘭茶菸生油金線中國襪貨

本號生烟及各種名茶及自榨生油皆設廠督辦不惜工本務求精美故煙有辟瘴化痰之效茶具除去滯提神之妙生油則饒有滋養之益以上出品夙荷諸僑胞所歡迎爲全家所推許也本號更有赤金線久不變色各庄土布花襪新鮮綢緞殺枝椅棹無不畢備以供諸君之需求爰將各茶烟價略列如後

八兩一百四十包本號紅烟每箱沽五十員
四兩二百八十包本號紅烟每箱沽銀五十員
六兩二百包本號紅烟每箱五十三員
二兩五百六十包本號紅烟每箱十五一員
二兩四百[illegible]包有[illegible]花生烟每箱三十八元
八兩一百四十包冠蘭紅烟每箱三元
二兩五百六十包冠蘭紅烟每箱三百一元
二兩百六十包本號鶴鹽[illegible]每箱十二員半
二兩一百六十六包本號鹿[illegible]包種茶每箱九員
五兩二[illegible]本號[illegible]每箱二十元
五斤庄廿四包本號馬耳茶每包一元
四兩百六[illegible]號[illegible]茶每箱五元半
八兩庄百六十[illegible]包本號[illegible]茶每箱二十元
一百斤廠庄[illegible]茶每箱廿四元
一百斤庄超等[illegible]茶每包[illegible]元
二兩百七十包[illegible]包種茶每元
[illegible]三金錢[illegible]自榨油每担照時價[illegible]
有關大包一百四十包庄細[illegible]每箱五十元
有關小包五百六十包庄細[illegible]紅烟每箱五十一元
[illegible]檳榔大煙十七元
各款烟仔本坡每箱加稅銀十二元
[illegible]各庄送禮名茶
[illegible]有[illegible]各庄金線
[illegible]牛各庄金線
[illegible]有大[illegible]三[illegible]水牛油時價
[illegible]到[illegible]牛肉油時價
[illegible]水牛油時價
新到二[illegible]三金錢白庄牛油時價
電話[illegible]八百三十九號
民國十一年八月初一日

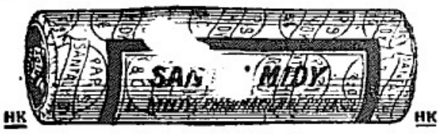

法國山打滅地丸揀選上等檀香油和貴重藥料製煉而成功能搜毒利濕殺菌清血消腫止痛固氣培元擅治傳染毒及濕熱所致各症無論新起久患服丸二天立見奇功永不復發誠淸導之聖藥也經在歐洲各國咸稱神效流行中國歷有年所患斯症者祈注意焉用法請看仿單自然明白

（中國發行所）
香港尖沙嘴彌敦道十八號
德律風九龍一五五
亞甸沙行
各大藥房均有發售

可由各有代理購買

民國十二年四月廿八日

秘製

墨魯窩兒

華譯鰵魚肝油精丸

Obtainable At All Dealers
INDENTING AGENTS
Barker & Keng Chuan
Singapore.

總經理鶴及慶全公司

速起速起
洗除五分鐘熱度的譏誚
往日好吸外貨
今日專嘗國貨的四喜香烟
救國良策　熱心國貨　無逾於此

五拾枝庄

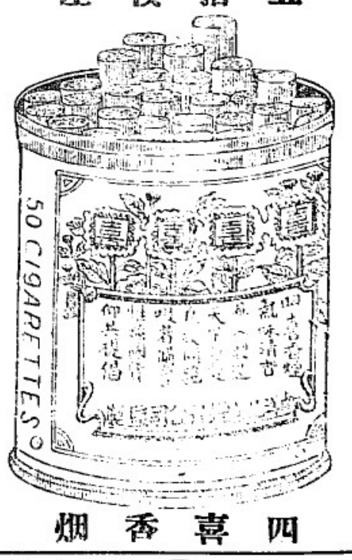

四喜香烟

NANYANG BROTHERS TOBACCO CO., LTD.
(Incorporated in China)
SINGAPORE.

南洋兄弟烟草有限公司廣告

民國十二年二月二日

滑機車油　LUBRICATING OILS
機器工廠　FOR FACTORIES

G. E.
L. M. C. O.
M. C. O.
For cylinders of semi-diesel engines

STEAM CYLINDER OILS
BEARING OILS
GREASES

THE BEST AND MOST ECONOMIC OILS ON THE MARKET
The Asiatic Petroleum Co. (S.S.), Ltd.,
(Incorporated in England.)

GE 輪軸油
LMCO 半的西油
MCO 機器油
汽軸油
機彈油
平常車油

本公司製造各種車油均為市上之最優等及最省費者
亞細亞火油有限公司（在英倫注册）
英一千九百廿三年十二月廿七號

世界要聞

○今年萬國運動會先聲

▲在法國舉行
▲參加者有五十二國

字林報巴黎通信云。今年萬國運動大會在法國舉行。地點以巴黎爲主。會期爲□六七三個月。計會運動家當有數千人。代表五十二國。實際上一二個月間。即將在該處舉行始運動。冬季運動之競爭。例如□□□。然□中□□□□五□一日乃在巴黎北郊科隆白□□之□□技場□□第一□足球比賽。然後各種運動□在科隆白。或在彼洛□□聖克勞、伊野爾、毛陵諾、凡爾塞、文牛尼、阿蒙士伊等處之球場次第舉行。□□□□□快艇比賽□三個河□□米蘭舉行。凡打靶射箭□比賽。自由揮別地方舉行。但大多數之比賽。皆行於科隆白競技場。歐洲各國。除德俄外。皆將與賽。英將派代表五百名。美派代表二百□十人。美國參預本國運動大會委員會。已包租汽船一艘。供赴賽運動員。前往法國勞組生尼□□。租有住房及場地一大區。以供選手之居住及練習。澳洲亦派選手四十人。日本雖遭地震。然多困難。亦將參加數種運動。紐約某報。擬派特別通信員八人來法。□司紀載。法國郵務當局。預料屆時報紙電訊之字數□增。將比開恩斯會議舉行時。所發電報多過數倍云。

○萊茵地人民之苦痛

▲歸木不仁之□□□□之

世界新聞社云。紐約國民週刊。載大法國占領萊茵地時。勒令當地商賈強迫居民立時遷居以讓法軍之布告。閱之可知一國國民在他國武力壓迫之下。其痛苦實有不忍言者。此事已成過去。但實有警告關國人民之價值。爰□譯出。以告我己在列強壓迫之下。而猶痛癢無關之中國人。（以下譯文）在本年（一九二三）四月下旬內。萊茵地境內朋恩市代理市長。被召往關□□國萊茵地委員會駐在該區之代表。代表告以軍事當局。需要各家器具。應由萊茵市關備辦。當□告以市關並無此等家具。亦無錢購買。該代表謂市關既不能備辦。則必須取之民間。迨五月四日上午四十五分。市長復到下列之訓令。

聯合國萊茵地委員會朋恩區代表皮□□市□□尉致朋恩市長。取者。軍事當局。現在必須用徵發之法。取得宿舍。以供維持朋恩鐵路交通之法員之用。此項方法所以成爲必要者。因法國官員。未曾取必要舉動。以取得此等宿舍之故。現定於五月五日即星期六上午六時。開始徵發手續。關於此手續之民居。約一百八十家。此一百八十家。必須將彼等之住屋。完全讓出。並留下家私雜物在廚所用具及磁器等。彼等可有權攜帶之物。祇有其隨身衣服珠寶文件。及股票公債票。限彼等於四小時內。收拾動身。彼等移居之處所。應由閣下盡代爲尋覓之責。再閣下應飭令市警察。維持市中秩序。不許有任何示威運動。或聚衆集合之發生。倘有任何暴動發現。而不立即壓平。警察當負其責任。

本報（國民週刊自稱）從會□與□理由。不能宣布來歷之人。□□徵□之舉。于□□達市長十五分鐘後。即始實行。每家長一人。當兵十人約十五□人住其家屋。告□中人必須於四小時內離去。□□時告之后。留少士兵人。看該家看守。該員復□手至□宅通知。此用徵發手續。從星期六晨起。徵發至星期日午□時。其后于市中各處延榮臨時當倉。收容被□離家漂泊失所之許多人民云。

○英勞動黨領袖之演說

本月八日倫敦路透電。勞動黨領袖麥克同尼爾氏向阿爾巴大會堂示威之勞動黨演說會中。聲稱吾人因猝備□選。亦不預備就職政府。由而秉政。但此實因吾人當選□□□業也。設於吾人秉政時。（吾本勝□□□□□□）一般憲擬之商人貨貲。非勞動黨之□□□麥氏演說□□聽者歡樂□堪。每於間隔時。聽者狂唱勞動之歌。如□□興奧矣。（長夜之黑暗□去□）一當麥氏起立時。聽者歡呼數分鐘之久。麥氏首先□認謂。彼等爲一有紀念作非非想之政黨。業□□其鹽宅之離平地之空中。但吾人不預備一躍而跳至彼處。□□□步步漸進也。設可進行第二步。則吾行一步足矣。彼深信勞動黨依據同盟街。（政府所在地）□政府之當局。爲予歐洲各部有德行勇氣及□力之和平之力以努力所必需之一事。彼力言彼等之意志。在完成聯盟之組織。及利用此種組織。坦然以作主要之工具。謀得國際間之（公理）。麥氏亦謂。彼（欲一國人脚跟）有力昭顯現時各都城之餘燼。此種餘燼。一陣新風吹來。行將使引火之物。散遍歐洲。發生一種新戰爭也。故不論彼等在職六月六年或六十年。必須使世界任何一隅無火燄足以鼓動大衆。致世界陷入新戰爭中也。倘假自大嫉視俄政府之蠢行。將使其不再發生。吾人與法國間之誤會及感情上之衝突。實屬可憐。爲兩國所不能得者也。設能破除之。與法俄德捷克斯洛伐克及各國與吾國人民得若一種了解。不作武力之競爭。但了解人類男女無懷敵意之原因也云。

○星洲公立南洋女學校改用庶務員啓事

敬者敝校前庶務□張丹史君因事辭職□於月十三日與敝校脫離關係現敝校改聘紀台公有接理嗣後凡敝校月捐並一切捐款皆由紀君前往磡收誠恐各界未及週知特此佈告

總理郭傳元　財政陳貴賤　司理陳□遠　敬

中華民國十三年元月廿四日

The Oversea Chinese Bank Ltd.

華僑銀行有限公司廣告

本行成立以來專營匯兌揭借以及定期活期存款押滙賬等項向蒙 各界信任推愛營業日見發達 公司資本今註冊職員無多照各埠分行代理通滙各處外給蒙 與顧無論何人賽單 單，及押滙本行謹於今年將舉定至正午錢□迎客蒞臨本行註冊二千萬已發股份一千萬至五萬元

收足百萬五萬元
股東有擔五百萬五萬元
公積金六十萬元

總行董事部　林君義順主席　黃君德成
鍾君水泮　陳君允恭　黃君兆珪
殷君雪村　歐君景聰　葉君芳松
邱君國瓦　黃君鏡沂
總理邱君國瓦　總司理陳君延謙
既務陳君錫光
總行設在新嘉坡朱利亞士得力六十三號
分行檳城仰光占卑安南西貢 水行滙兌莊
怡保中興銀行
滙兌代理處　上海 廈門 中南銀行　香港和豐銀行

民國十二年一月廿二日

◎承頂聲明

敬者本坡未見實亞因律門牌二號長春號雜貨生意原係張奇開創今因志圖別業定將店底傢私全盤頂與連殿承受如前張奇有與諸商寶號來往擔保揭借等情自登報日起限一禮拜內前來理會清楚如過期不到乃係自誤與承頂人連殿無涉特此聲明以免後論此佈

連殿　張奇　全啟

民國十三年一月廿一日

中星公司

新到金葉牌國貨毯被

新年家家處處都要用的大小五彩毯布永不退色的特別優待 由□□到 特號壹號二號三號單人床等各種花樣珠被當日開列於后

（特號床用）每條銀四元半至四元八角
（壹號床用）每條銀三元七角至四元
（貳號床用）每條銀三元至三元七角
（三號床用）每條銀二元九角至三元肆角
（單人床用）每條銀二元至二元六角
特種檯布每條二元二角
甲種檯布每條一元八角
乙種檯布一元六角
小號檯布壹元四角

星洲水仙門酒店后廿八號
中星國貨公司謹白
民國十二年十二月八日

調味 精粉

味の素

効能

No. 11

敝經理爲推銷味之素起見恐遠近未知特登報告如荷 光顧請速來購方知此粉實爲飲食界所需用也 叻總經理美朱律一百六十五號 電話一千九百〇五 南洋總經理同記號啟

大中華民國十三年一月十一日

以鳳菓子鹽質溶化爆之粉入水即落味甘適口每日用不可少之飲品全無耗費老少強弱均合飲服經醫著名醫生介紹以治大腸結肝部不調膽汁不勻食物不化頭眩痛肚輪不消遍身不遂夜深不睡身汁水濕風軟可食等症之唯一妙藥凡住於熱帶地方者用之尤合

ENO'S "FRUIT SALT"

以鳳菓子鹽完全英國製造

英文（菓子鹽）及（以鳳）等字是英京哲西以鳳有限公司之註册商標

英一千九百廿四年一月十九號

信恒紅煙廣告

本號紅煙創辦已有年所歷荷僑衆推許贊揚蓋以煙質純美配製得宜堪稱國貨中之特色爲擴也茲充招徠起見故再登報俾衆週知諸尊惠顧不論零沽批發均極歡迎

謹將各款紅烟價目列左

本號二兩庄象標紅烟每箱五百六十包沽價四十六元

本號四兩庄象標紅煙每箱二百八十包沽價四十四元

本號八兩庄象標紅烟每箱一百四十包沽價四十四元

如在本坡每箱須加餉稅銀十二元

發行所大坡五代天官街門牌五十四號

民國十二年十一月廿一號　誠記公司披露

波羅嘜之火腿

此種最上等之火腿

由澳洲製造價廉物美

存貨極多各雜貨店皆有代售

Sole Agents,
SINGAPORE COLD STORAGE Co., Ltd.,
Singapore.

唯一代理人

冰藏有限公司

英一千九百廿三年五月廿四日

Sole Agents,
SINGAPORE COLD STORAGE Co., Ltd.
Singre.apo

咳嗽不止日夜難安

早服至用韋廉士大醫生紅色補丸始獲全愈

吳月波巡官玉照

閣下如患咳嗽之症嘗試各藥未華見效者可以將韋廉士大醫生紅色補丸試服之可也竟如渐峽不醫察所巡官吳月波先生之得獲全愈是也其照片即以上所刊出者也吳君來書云鄙人前患氣衰薄以致肺失調加之惡飛上升咳不止日坐夜眠均難安無時延年月日見沉重以致形枯骨瘦如柴由各處訪聘名醫診治亦無效適逢友人貨者由申到峽看顧鄙人病症以謂請服韋廉士大醫生紅色補丸其功效非淺定可見愈鄙人[illegible]服得半打尚未服完所患之症已收全功可見紅色補丸功效浩大是病即獲痊愈[illegible]匹也韋廉士大醫生紅色補丸與巡官之[illegible]乃是由紅色補丸補血之奇功使肺經血液強健肺能康壯有力故也蓋是丸[illegible]之功力甚偉且能使血液鮮紅係生血之聖藥血液強壯散[illegible]過身各部能使過身各部肌筋強健故可治愈各症也凡經售藥者均有出售或函向星架坡馬

六甲街三號韋廉士醫生藥局函購每一瓶叻銀一元五角每六瓶八元郵力在內

嬰孩自己藥片　使此小兒強健肥美蓋

此嬰孩自己藥片也彼自初生起即服用此藥片也乃是徐君孝豐之第三公子也居住山路門牌三號此孩之強壯肥美乃是徐君孝豐之第三公子也[illegible]徐君來函云鄙人之三小兒自初生起每日即服用嬰孩自己藥片其功力甚偉因彼之大便秘結每以此藥片[illegible]兒記明昭明均曾用過此藥片功力甚偉因此兒之大便秘結是以投以藥一片大便立即通暢於是連服數次其腹中積垢便清或遇有嘔吐或偶感傷風寒熱咳嗽便閉或有時腹痛夜睡不安等狀均與此藥片[illegible]不立奏奇效誠係嬰孩[illegible]神速無匹之靈藥也如尊處欲購買此藥片可向星架坡馬六甲街三號韋廉士醫生藥局原雜郵奉一瓶可也

郵寄叻銀六角至星架坡每六瓶三元郵力在內

頭上青鶯還是米號[illegible]

諸君請分別人不得冒用

[illegible]啟者本號所出之一號青鶯標白米向來[illegible]推爲各庄白米之冠自前年[illegible]米糧尤爲欠缺坡政府爲重視民食起見[illegible]米市暫由政府管辦以維持是[illegible]久未[illegible]以致價錢升[illegible]已[illegible]米貿易市之權交回商人自[illegible]爲相見欣慰之意何可[illegible]最上等之青鶯標米[illegible]中仍照前規由十八兩吳斛和一家[illegible]十米[illegible]粉而施名馳製成鬆[illegible]來叻者[illegible]故其香味等等一切尤勝於前　諸君有欲採辦者請至吳祥和號相商自能妥[illegible]特此廣告即請公安

民國十一年[illegible]月廿[illegible]日　[illegible]吳[illegible]啟

廣東要聞

廣東客軍之調查

刻下廣東因內爭而戰。大軍雲集。大本營以北伐爲名。掩飾粵人耳目。其實借重客軍以征服廣東耳。查各路客軍兵力。號稱十餘萬。其實數亦僅四萬餘人耳。欲戰勝粵軍尚不能。遑論北伐。肥者不客氣。特揭出其內幕。彼等在廣東喝飯吃。吸盡粵省民脂民膏。以飽其餓虎貪狼之慾壑。北伐云乎哉。實不值識者一哂也。茲將客軍之名稱及其實力調查如下。（一）（湘軍）總司令譚延闓。自稱兵力一萬五千人。實數約七千人。分駐於北江。現有一部份取道湘江。抄出從化。監視東楊部之雲南軍。（二）（滇軍）總司令楊希閔。分三個軍長。范石生蔣光亮胡之。而其內容。范實不受楊氏節制。計楊部第一軍兵力。約三千人。范部約六千人。蔣部約四千人。除大部份出發東江。餘留守原日防地。楊部第一師留駐韶關。范部在省長公署。蔣部在石圍塘。（三）（桂軍）劉震寰。現有兵共不及三千人。內部已七零八落。劉玉山部亦僅二千八（四）川軍、即中央直轄第三軍盧師諦部。兵力約一千五百人。但彼有大本營秘書長楊庶堪爲後盾。將來川軍勢力不弱。（五）（豫軍）總司令樊鍾秀。石牌一役。約七百人祗省與粵軍戰。今已招募成軍約四千人。（六）（贛軍）總司令李烈鈞衆散督辦署于長堤原俊樓。原日兵力在賴世璜掌握中。自賴變後。祗有李明揚部之三數百。贛軍在粵。盧有其名。刻下尚不成問題。（七）（奉軍）放光。自稱奉張作霖命代表來粵。組織奉軍。已成立第一師。兵力祗有二百左右。（八）（山陝軍）總司令路孝忱。兵力約一千二百人。以上湖南。雲南。廣西。四川。河南。江西。奉天。山西。九省客軍。約共五萬。其外如朱培德之滇軍。及粵系軍隊如許崇智鄭潤琦梁鴻楷等之粵軍。周之貞朱卓文等之民軍。共二萬餘人。散處各屬孫文部下之軍隊。實數約共六萬人左右。專就祗有餉而言。並花名冊內。虛報若干。以騙取餉者。當在十萬之數云。

楊希閔之戰地

石龍因軍隊搶掠刻下尚未恢復原狀。軍隊既搶十之物。就地發賣。其[illegible]形。非筆墨可能描寫其稠鬧。楊希閔乃出職地文告。[illegible]商人與軍隊在防地爭販物者。科[illegible]罪[illegible]。細味文意。在防地中爲日暖暖。買賣販物。太不成樣。彼欲禁人不買。或者軍隊則不大搶掠。此釜底抽薪之法。楊希閔亦人也耶。

香山戰事之前因後果

香山函云。香山朱陳之戰爭。表面上似爲兩人互爭權利而起。而實際上則與元老香本兩派。絕有關係。控特將此中前因表後果。表而出之。朱卓文與孫中山。久在外洋。奔走革命事業。垂三十年。自然關於元老[illegible]非有惡感。而亦不融洽。[illegible]則向不相能。朱常謂吳。謂去年孫陳之際。吳氏首鼠兩端。由朱力贊。始肯獨立。及至出亡。又不肯獻出私積之資。爲運動驅陳之用。而吳則怨朱奪其香山地盤。常思報復。因吳任公安局長後。猶以楊某爲香山知事。不曾遙領香山事。自朱來始失此權利也。吳蓄意去朱。已非一日。最近省調朱離任。以香山界林警魂。亦是孫利吳鐵城之力。惟朱卓文以己之賦餉。爲中山[illegible]面由[illegible]。聞亦不之[illegible]其[illegible]條件。[illegible]上任。知中山急於得款爲軍餉。遂[illegible]朱亦自耐奮勇。中山亦因是而令[illegible]復任。香本派見朱勝林敗。恨朱愈深。乃又以籌款聯朱。運動[illegible]部。於前月下一調令。着朱於一月之內。籌款二十萬爲元。[illegible]香山公產作抵。[illegible]朱知香[illegible]強[illegible]難。姑虛與委蛇。久不[illegible]命。一面又稟報中山。謂陳策軍隊駐紮前山。[illegible]下籌款[illegible]俱爲彼截收。香山已失其富庶[illegible]款。中山乃下令陳策。將[illegible]隊[illegible]調返江門。將香山防地交回朱卓文。陳策本[illegible]是[illegible]孫吳遂嗾陳攻朱。乃[illegible]而未自破陳攻後。屢電大本營絕無一覆。因與電爲人擱置。[illegible]失敗也。現孫中山[illegible]然[illegible]乃有調陸戰隊返江門。而令許[illegible]防前山之命。至於香山縣知事一缺。[illegible]派力保前大本營會計司長王棨補授。王亦極欲一試。不日將可發表。或云已下令。又香本派在香山之勢力。仍[illegible]狀之。可想而知。惟彼等仍宣傳言譚啓秀與胡文燦出發攻擊崖等語。[illegible]則譚部兵士。面有餓色。此次返省。係出駐虎門。據[illegible]中人言。有監視廖湘芸行動之意。月前孫文巡視虎門。外間盛傳大本營移駐虎門。實則內幕係虎門要塞司令廖湘芸。又有某種嫌疑。孫文巡視虎門。專爲廖部演說。實欲廖氏覺悟云。刻下廖有疑人莫用之意。故向孫辭職。而譚秀全隊四百餘人。出防虎門。此其大原因也。譚部六號由石龍抵省。原定七號候大本營發餉即出防。但七號仍在省中候餉云。

譚啓秀全隊調防詳情

譚啓秀部昔隸陳炯光部下。有兵力三千人之衆。自陳脫離後。該部多已散去。而與譚同時起事之梁若谷莫雄等[illegible]亦各分離。[illegible]由鄧鏗介紹。編于西路劉震寰部。當其始出發東江時。尚有一千四百餘人。當時太子[illegible]西路中撥近元老派。仍拉去莫雄。編入東路許崇智部。幫助莫氏餉械。出發東江。此元老太子兩派。天下式之政爭。你有半斤。我亦有八兩。祗如莫氏太不爭氣。而譚亦無甚識見。近日駐於石龍。又攔[illegible]來繳械。昨六號本欲拉返省城。而兵士僅有四百七十餘人。其七零八落之

調陳策所部回江門續聞

此次香山朱陳之爭。其激戰之起點。實在茅灣。蓋陳策以前山七區壹關。不足償其所欲。遂派隊進據六區五區。以便暢銷其種種私營業。朱卓文以陳策所部。得寸進尺。曾密稟中山。將陳之隊伍調離香山。并揭其在前山走私漏稅。擅開邊賭。及勒收來往船隻保護費。中山遂下令調赴兩陽。陳部與朱式俱一方延不[illegible]命。一方派隊一連。進駐茅灣。朱氏又不呈請中山令其他去。只密飭所部。將進據五區地方之陳部繳械。雙方立生劇戰。陳益忿無可洩。乃令陳慶雲直攻香城。朱卓文仍不[illegible]置意。詎因此幾遭不測。并累令鄉被害。聞昨[illegible]向中山訴苦。中山甚怒陳策所[illegible]令調王懋功旅。及江固豕[illegible]艦。將機關赴香山察看。一面令陳策來見。并飭其所部艦隊。集中江門。聽候編調。聞手令內。措詞甚嚴。陳策在江門。得此風聲。亦不敢來省。一說謂倘中山操之過急。恐陳部必生他變云。又函云。香山朱陳兩軍。發生衝突。孫中山經去電切責息爭。據六號晚。[illegible]某軍官傳出消息。謂孫已令調東路王懋功旅偕同江固永[illegible]等艦。出駐香山。以實力禁止紛爭。王等定於[illegible]號或[illegible]號起程前往云。又函香山縣防軍衝突後。孫中山即令許部赴香山縣制止。聞許部已派參謀處長馮軼裴到香排解。并電致朱陳等。通飭所部。靜候處長到縣秉公辦理云。

灣仔海防陸戰隊之索餉

駐紮香山灣仔之海防陸戰隊。聞恐不日將調返江門。乃於六日下午二時許。全體兵士約八十餘人。脫去軍裝。各穿民裝。攜帶行李什物。搭艇到澳門。在新馬路某飯館。（陳策軍官所設立）在門前高聲索餉。該號主人。見事不諧了。乃關橫門。網各兵士入內。極力調停。卒每人給以毫元。始行散去。惟各兵士得錢後。多不回營。散居於澳門各下等棧中云。

卡尼歡尼亞之沙丁魚
紅球標沙丁魚
[illegible]美價廉
諸翁購買時須認明紅球標
各雜貨店均有出售
唯一代理人夏[illegible]申咨加有限公司
一千九百廿三年十二月十五號

此上等牛乳由乃荷蘭埠最豐足
草料之牧畜場所養之牛所取出
其中含有多量牛乳之凝結質凡
各旅客及醫院中用以調茶或咖
[illegible]
啡京醫學報對於此種[illegible]乳
曾賜以評語如下
考驗此乳實在最富之牛乳滋養
暫有絲毫欠缺滋養之質　一年一月四

總代理處美隆洋行

在此承種最豐[illegible]者如此強健之身
學問之最要者惟此[illegible]之食料
研究最正當之食料為強健乳母之乳汁強健
乳母之乳汁惟加利蘇可以代之誠為最富
之[illegible]兒科矣
[illegible]一磅含有最[illegible]之乳油四兩合有
[illegible]之[illegible]十二兩為之[illegible]之補養孩兒誠為強
健[illegible]上品矣
[illegible]

[illegible]商號可向國家退換無須另給[illegible]
[illegible]各處[illegible]白
[illegible]係特別製造以
[illegible]地方之銷場所有
[illegible]

Messrs Anglo Siam Corporation Ltd,
17 to 121, Market Street
SINGAPORE.
SOLE AGENTS

一千九百廿二年三月廿三

代理 衛安公司

新濟世
環球名播　神功速效
女護身男丸
此丸專治婦女月經不調 經期不順 帶下赤白 下部不通 血崩 胎動不安 小產 產後 婦科百病 功效如神

新濟世藥局　商標　註冊
天下馳名氣痛唯一要藥
氣痛靈丹
謹將此丸功用列左
治心氣胃痛　治肝氣痛　治食滯肚痛　治婦女經期前後痛　治小腸氣痛　治食滯不消　治胃氣痛　治腎氣痛　治氣喘　治風氣
中醫許超然製

林氏咳止
咳水
二角半

衛安公司
蚊香
發行
石叻衛安公司總代理發行

中醫會有限公司監製各種聖藥
此膏統治外科一切花柳毒瘡頑皮爛口百瘡止痛生肌收功第一快總制客館現後之靈品各處藥店均有代售
每大罐售銀六毫 每小罐售銀四毫

外科聖藥 驗膏
花柳聖藥 水
花柳 止痛 止咳

癬藥水 能除一切癬癩 光兒每瓶銀式角
逢春油 普世內外通用 居家旅行之聖藥 天下無雙 每瓶兒銀一角七占
止欬丸 能醫寒熱百欬 立除三因 每丸兒銀一角半
頭痛粉 立止往來寒熱 當堂立止頭疼身痛 每包兒銀六占
各種聖藥試驗多人 無不奏效 總行石叻二馬路長泰街口五十二號門牌 川和樂坊 戊午醫院

叻報俱樂部

◎本報特別啓事

外埠閱報諸君鑒 茲地郵局自十月廿七號起增加出報口紙郵費凡英屬地方每日每份報紙從前祇貼郵票兩占者今須加貼兩占共四占每月計銀一元二角荷屬內地每日每份報紙從前祇貼郵票兩占者今須加貼七占共九占每月計銀二元七角屆收報費時請將此增加之郵費賜足可也特此佈告以免後論

民國十二年十月三十一日 本報經理部啟

○養正學校招生

本校師範中學小學及半日半夜補習暨工讀半夜義學各班均招新生定期二月七日上午九時舉行入學試驗有志來學者到本校閱章掛號聽候考試可也

民國十三年一月十日 大門樓養正學校白

論壇

劇員之修養（一）（善初）

戲劇是人生表演。是人生經過藝術修養後的表演。因爲歌舞臺上。不少有幾個劇員。他的藝術精熟出神。足以動人觀聽。所以那些戲舞台或別的劇場。表演的時候。都可以吸收一般觀客。成群結隊。蜂屯蟻聚。就從中取利。假有在其時其地。表演的劇員。能夠利用觀眾的欽佩心理。或是妒心理。在同時富有另一種用意在裡面。那麼觀眾對於那個用意。一定能夠明瞭注意。深印於腦海。牢記不忘。譬如在演劇的時候。寓有教育的用意。作行使社會教育的一種方法。爲學校教育的補充。和家庭教育的輔助。那末他的效率的偉大。差不多再也沒有別種方法。可以比得過他的了。

講演

關於義務教育的幾個問題

袁希濤先生在江蘇第四師範十週紀念日講演 紫莊錄登合記（一）

……我赴歐美參觀教育時。看見許多大學。他的規模建築。俱極宏大。他的歷史。有的有百餘年。少的數十年。他所造就的畢業生。在社會上服務的很多。在社會上佔重要位置的也很多。所以他們對於母校經濟的幫助。非常偉大。這是大學畢業生方面情形。至於師範學校畢業生。類多服務小學。他們的經濟能力。較爲單薄。那末以經濟幫助母校。固難做到。而精神幫助母校。都是可以的。精神幫助母校。畢業生對於所做事業興趣如何。成績如何。所以我常說道。評論一個學校的好壞。不在學校現在情形怎樣。畢業生程度怎樣。而在畢業生服務的成績怎樣。這最爲要緊。所以校友與母校的關係。非常之大。

師範學校畢業生。應在教育界服務。這是不必說的。但據有少數投身他界。或農或工。或商。以及其他事業的。這知不是師範教育的原則。也不是師範設校育的目的。中國設立學校。差不多有二十年。前清不必論。民國成立十二年來。教育事業。固然不能說沒得些微進步。但仍舊不普及。這不是純粹辦教育人之過。實因沒有安寧的政治。充裕的經濟。以及地方自治不能推行。使辦教育者。受切身痛苦。不能順利進行。以致無大進步。諸位却曉得。教育不發達。民智即不能普及。民智不能普及。那末關於國家很受影響。現在諸位有的將服務教育事業的。有的將服務。我很希望諸位。對於小學教育多多留意。

衛生

治痔法（一）（培基）

痔疾一病。患者甚多。常人不察。往往以爲小病而忽之。殊不知星星之火。可以燎原。小病不治。卒成大病。痔疾併發症之有害於身體健康。殊非淺鮮。爰爲陳其療法。以告國人。

治痔疾宜用何藥乎。此種問題。在方今西醫學說昌明時代。已不適用。蓋無論婦孺小子。鄉野鄙夫。皆知有一金雞納霜在。試以患痔者之血液一滴。置於科學用之高倍顯微鏡下視之。則見有許多痔蟲（Hemorrhoids）游泳其中。致病之原。即由於此。若以金雞納霜落液一滴滴入之。蟲即死亡。此準諸學理與實驗。而知金雞納霜一品。實爲治痔無上之聖藥。然用法如何。亦宜研究。蓋用而不當。非但不得其益。反受其害。此不可不知也。

一、服藥之時 須將應服之金雞納霜。分爲三等分。於發寒前六小時服藥一分。以後每隔一小時服藥一分。至服完爲度。

二、服藥之量 若在成人。日須服二克（Deux Grammes）。分三次服下。若一次吞服。則呈金雞納霜中毒症（Quinisme）。如耳鳴。頭昏。眼花。四肢不適是也。又當知不可膽小如鼠。而用輕量。蓋輕量非特不能殺痔蟲。反使痔蟲對於金雞納霜。久習成癮。難以制伏矣。

遊記

東遊瑣記（十六）（因明）

△大除夕（十二月二十七日記） 近日東京全市大家小戶。都興高彩烈。預備過年（陽歷年）。神田區的今小川路。大扎彩。入夜五色電燈。光耀如目。攪林有游。如蟻。宛然上海福州的中段。及滿芳景象。熱鬧。本鄉區的四丁目一帶。也光色。游客每多駐足。店鋪門前設樓。多有著「歸底大賣出」（割引大賣出）「破格賣出」等字。接連十百家。彩色大同而小異。電車乘客。較平時驟增十餘倍。要在熱鬧處乘車及換車。守候二三十分鐘。不算怎麼一回事。本人却有一種怪癖。乘電車的時候。人越多。偏越是高興。眞像小孩子一樣。車前前後後。往往容聽著幾十個人。不以爲苦。在過年的時候。他們尤其是精神健旺。難以言語形容了。

小說

不幸的孩子（一）（慈仁）

唉—可憐的孩子啊。不幸生在貧苦的家庭裏。不能受相當的教育。但他雖是七歲的孩子。却很了解讀書的興趣。和讀書的必要。可是他是個不幸的孩子。這目的又那能達得到呢—

每當朝曦才上的時候。不幸的孩子。便站在門口。看那一班天眞爛漫的孩子們。一個個都夾着書包。手牽手兒。向學校的路上。很快樂很有秩序的走去。太陽剛落山。那一班小學生又都欣欣鼓舞。唱着悠揚的歌兒回家來了。他看在眼裏。實在羨慕極了。有時不知不覺的也信口唱着。跟着他們隊裏走去。那班小學生都來推開他。說他是一個小乞兒。他很掃興的快快地跑回去。問他母親道。（娘啊。你爲什麼不送我上學去。讓我去讀書唱歌呢。）他底母親。撫着他底小面龐說道。（兒啊。我那裏不願意送你去上學呢。你要曉得。上學是只有富貴人家子弟可以底。窮人家那能上學呢。我們飯還吃不周全。那裏有什麼餘錢去上學呢。只好等你父親發了財。再送你去罷。兒啊。你聽娘底話。忍耐些。）他聽了。呆呆底倚在他娘身邊。弄着衣角。他那小腦裏。發出一種疑問。就是。我家怎樣就窮。人家怎樣就富。又爲什麼富人纔能讀書。窮人不能讀書呢。這種問題。非但他幼稚底孩子。不能了解。有他去問他娘。他底娘也難以回答呢。

談叢

朝鮮人之婚姻

△女革命家與人不同

朝鮮女子。至十二三歲時。大抵定親。已不能自由出外。偶然出外之時。必深蔽其足部。不使他人看見。又不得與男子交談。待至十五六歲。即行結婚。婚後歡居內室。不能出閨閫一步。未婚者。自中央分其髮於左右。而後梳辮。垂於後部。已婚者。從頭部及兩鬢之髮略爲剃去。分爲四角之形。近有某女子。爲革命家。與某氏結婚。盡棄舊禮。觀者大譁云。

詩界

和康同璧女士敦潤園曉雨原韻並送別羅鎮事（嚴直方稿）

蒼茫曙色柳烟濃。宿雨初收點綴工。碧海青天虹正醉。曉風殘月燕飛慵。迢迢北斗星軺轉。渺渺南溟客夢松。最是離人留念處。茶蘼相對惜嫣紅。

光巖遠眺（嚴直方稿）

拾級直登千仞頂。攀崖方到此巖中。七州洋外舟如葉。百粵風雲一偏兒。古洞雲封苔滴翠。青山夕照樹斜紅。壯遊曾踏崑崙月。一眺丘陵海內空。

題婆沫植物園巴督署前撮影（嚴直方稿）

名園植物世推崇。瑤草琪花樹蕩叢。風送荷香萍影合。此身原在蕊珠宮。

吉隆坡溫泉（嚴直方稿）

縱橫茅屋一橋橫。泉有輕煙鳥有聲。已見中流成鼎沸。縱然內熱在山清。吸來甘冽如醇醴。引入滄溟可濯纓。若遇風雷窮絕壑。奔騰澎湃海潮生。

亞米密仙 AMIBIASINE

治赤痢……泄瀉症之新藥

飲食稍不謹慎則赤痢泄瀉之症隨之偕辭一瓶亞米密仙置在家中或帶在身旁則有備而無患……

亞米密仙係法國巴黎 Laboratoire De L'AMIBIASINE, PARIS 廠之出品能治赤痢泄瀉腸炎等症之新發明藥物其所含之主要成分是吾人所習見之芒果(俗稱山竹)的柚出樹(但是殼方者)其產生處是在赤痢及泄瀉症的盛行之法屬安南土人鄉村間其用爲製藥之故係因土人患赤痢泄瀉時服食此物而得治愈必其中含有一種特效的物質而無疑實 Val-de-Grace Military hospitsl 地軍人醫院主任復將此物詳爲考究而以化學方法配製而成此藥(完全有機化學)其特性能殺菌與收斂施諸患赤痢與泄瀉症之患人其效如神且無他種弊害故今設專廠製此藥而行世以爲關懷衛生家及有患此等病者者注意焉

法國巴黎 Laboratoire De L'AMIBIASINE, PARIS 啟

Sole Agents
The MEDICAL Office,
No. 800, North Bridge Road, Singapore.

英屬南洋羣島總代理 星加坡小坡大馬路 麟醫大藥房

△諸君家庭中如有玉雪可愛之小兒△一朵生命花將如何愛護之

小兒之病症極多其中最普通者要算皮膚病了一百個小孩中能不生癬疹水泡等皮膚症者恐不過百分之五罷了故小孩差不多總得一次要發生癬疹等皮膚病症的但爲父母者宜極力愛護之不使其感受此種病痛纔好然則用什麼法子呢(字甲倒老藥膏)是治皮膚病之聖藥的確可使小兒患皮膚病者立時痊愈凡小孩一有皮膚病之時其父母且不可忽視之在其病勢未趨重之時即用字甲倒老藥膏敷患處敷治之父母用此藥有奇驗字甲倒老藥膏治愈其親愛之小孩皮膚病者已有幾千人一般人都知道此藥膏的效驗現時已有幾千家備有此種藥膏作家庭中用此藥來醫治小孩皮膚病極爲便利極爲有效左列各種皮膚病用字甲倒老藥膏治之其效如神

一治腳手癬 一治濕癬 一治皮包 一治疔瘡 一治皮膚發癢
一治眼瘡 一治濕腳 一治疥瘡 一治爛泊 一治嬰孩小兒
一治疥瘡 一治疹皮粒 一治火傷燙傷 一治黃水瘡 一治粉刺
一治癤瘡 一治剃刀傷 一治嬰孩乳癬

凡家庭中有嬰孩者宜即購一瓶備用各中國藥材店均有出售

每瓶五角四占

本港代售藥行

大坡 福祥和 萬安和 永生堂 保滋堂
保安堂 萬山棧 公興堂 仁也棧
長春和 萬春堂
小坡 長春堂 泰安和 祥安和 大和堂
萬生和 萬春棧
以及各大藥房均有發售

The Great ORIENTOLO OINTMENT

商標

新嘉坡源順街門牌二百四十號總代理處謹發號披露

民國十二年八月廿八日

◎信局新張廣告

本號經營土產生意歷有多年幸蒙各界垂青用堪自慰茲爲利便本坡外埠同胞匯寄銀信起見特添設匯兌一局聘請經驗幹員接收顧客信銀代寄閩南各處所算貼水低廉已選擇法務求快捷謹訂十三年一月一日開始收信並理匯兌同儕惠顧册任歡迎新年相見益祈進步

新嘉坡源順街門牌二百四十號成源信局謹啟

中華民國十二年十二月三十一日

○承退聲明

啟者石叻牛車水廣合源街門牌三十二號永安白樹油莊原日係葉元記蔡燦榴合股創辦今葉元記蔡燦榴兩人志圖別業愿將永安全盤生意貨物傢私轉頂與黃[illegible]獻承受限在一禮拜內交易如各號有與永安號來往貨項揭項所有轇轕等項自登報日起一禮拜內請到面明逾期自誤自交易後生意盈虧係黃[illegible]獻一人肩任一概與葉元記蔡燦榴兩人無涉特此聲明免滋後論此佈

全盤頂手人 葉元記 蔡燦榴 披露
承頂人 黃[illegible]獻

民國十三年元月二十五日 由

中南學校鳴謝

謹將特別助款錄後

諸熱心家芳名列左以傾揚義風而伸謝悃

陳文清一百元 楊田昌特別捐五十元 沈成家 佛添 梁成林 以上五十元 沈權十元 黃鳥狗 佘二十元 王錦成 十元 許茂齡 許議興 一十元 共十五元

未敢書名 恕不稱呼

王文水一百元 陳友泰五十元 孟錫玉二十五元 孫聰一十元 林[illegible]肉一十元 柳和興一十元 實明[illegible]鄭

張建明二百元 張鶴添 黃曾仲 各一百元 張財得五十元 [illegible]當三十元 張文木 葉春菊 林加平 張耀 張合成 張清[illegible] 張能 林佛成 以上各二十元

張允崇 林水勞 陳頒 [illegible]枝或 黃金華 林狗治 葉鳥番 張添花 張寶花 以上各一十元

沈修 湯武陵 顏[illegible] 朱茂春 以上各五元

中華民國十三年一月十八日 中南學校謹啟

○南洋工商補習學校招考 商業 普通 補習科生

[illegible]來南洋學校發達小學畢業生每年增多升學者少[illegible]某中學[illegible]多又因無職業之技能不適於謀生不儕於無教育工人隊伍中數年來之攻讀有付之東流之概同人有鑒及此早有工商補習科之籌制惟因校基未固經濟未充遷延未實現本年適有高小國民各有一班畢業調查其能否升學十不得一益知商業補習科普通補習科之需要急不容緩爰即擬訂課程聘請專師從事開辦茲將招生簡章列左

一、學額 每各科三十名

二、資格 (一)受商業補習科試驗者須有舊制高小畢業或自相當學力者爲合格
(二)受普通補習科試驗者須有舊制國民畢業或相當程度者爲合格

三、考試 商業補習科試驗科目
國文(作文。文語互譯。國文測驗。標點使用法。)
英文(須讀新世紀英文讀本—商務印書館出版—第二三冊或同等之讀本並能作短文者)
算學(算術全部)
普通補習科試驗科目
國文(作文·文語互譯·國文測驗·)
英文(須讀過新世紀英文讀本卷首卷一並能作短句者)
算術(四則)

四、報名 自一月二十二日起至二月十日止

五、試期 二月[illegible]日上午九時起

六、費用 每學期學費十二元體育費一元書籍用具制服等自備其欲分期交納者亦可但須有妥實商店保證始准入學

七、附則 如欲知詳細者請到本校查詢校址英[illegible]街二十號

再本校初級小學及夜學英文國文國語等科皆有餘額如程度相當亦可插班

民國十三年一月廿三日 南洋工商補習學校謹啟

君牙膜須知治之

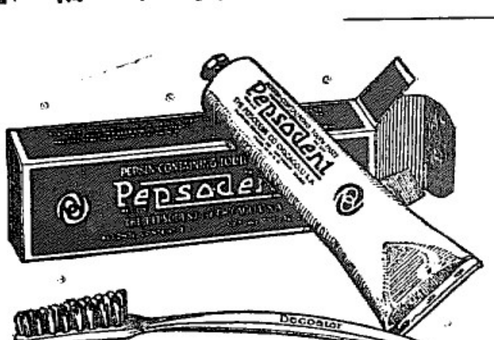

君之牙齒實有層膜黏緊其上此黏質能入齒中齒之間此膜若不設法除之則其牙齒必有大蔑漸將牙齒也據最近科醫士之考察凡齒之病皆源於此種膜惟古式△刷仍不能稍除此種牙膜△膜能△黑久則變爲△垢積聚食物變成一種酸質△垢則收容之而令牙齒枯朽△垢之內有無算之微菌產生此種微菌與△互相爲害而爲△痛之媒介此人之能除△此害垢幷無幾人也

然則有法除之否乎請讀下文便可知了

△科理化科學現已找出一種劑除此△膜甚之物名爲砒蘇典此藥經試驗屢見奇效今之著名醫生無不令人採用之矣

男女老幼皆每日能用此防禦△膜之牙膏保護潔白牙齒則不第可使△膜除去亦可令牙齒潔白如雪矣

目下已有萬數人用之矣

目下已有千萬人因得△科醫生之介紹採用此一砒蘇典矣其結果均可於各方面見之一如牙齒潔白如雪者是也

砒蘇典又可產生別種之結果爲衆人以爲關要者能令口泉肉依序流行讓人遊之天然保△品且能令口泉之消化力增加能令易發之物質食品消化能增加口泉之酸質此即天然物令△中和酸質之封盼者也請即試用十天便知其結果之能出人意料者矣如其見效果者然後用之亦未爲晚也

砒蘇典因其有五大特色爲現世醫界鉅子創即最新之△科用品爲△膜防禦物之最良者

此舊名△科醫生之介紹各藥房均有出售

民國十二年四月二日

△代牙 三四州府代理人英暹聯合有限公司謹白

Exclusive Agents for Straits Settlements and F. M. S.,
The Anglo-Siam Corporation Ltd.,
(Incorporated in England.)
SINGAPORE.

福建要聞

□鄉團蜂起中之晉南大會

王永彝與乃兄永泉。在延平時狼狽爲奸。魚肉鄉民。延人已恨之刺骨。此次竄佔泉州後。更大挺獸性。任意橫訶。苛捐雜稅。橫征暴斂。層出不窮。所用人員。亦多係劣紳地痞。誅求無厭。鄉人已不勝其擾。且所部軍隊。又復漫無紀律。各鄉之被其蹂躪者。呼天不應。入地無門。而王則花天酒地。招朋聚賭。夜以繼日。對於民生疾苦。社會利弊。絕不注意。民人坐此針氈。與其坐而待亡。孰若挺而抵抗。以冀脫離苦海。猶不失爲剛烈之民氣。乃有劣紳組織民團以自衛。主其事者。爲磁灶、張林、大宅、深坑等鄉。登高一呼。遐邇響應。民氣鬱勃。磨刀霍霍。人人欲殺賊而甘心。王氏聞訊。手忙腳亂。心胆俱裂。乃變其暴虐主義。而爲韜好手段。即於本古歷二十日柬請各紳董鄉長。召開所謂晉南各界公會。到會者約六七百人。而高擬傳卓縣及各團董長均列席。由王氏宣布宗旨。畧謂本軍此次克復泉城。閩部歡躍。我爲佐[illegible]。無暇檢束。致擾攘甚。致使鄉人受害不少。本司令曾之痛心。然以我北洋軍隊紀律之嚴明。訓練之有方。年來抗李(厚基)拒許(崇智)。所過之處。並無損人一草一木。號爲我父老兄弟所共見。亦爲予所深堪自信者也。在日來各處鄉團。蠢蠢欲甚。柑市張林甲抗於前。官橋各鄉思起於後。無知鄉民輕舉妄動。本司令不忍不殺而誅。但予蒞泉一月。深悉泉屬民風醇樸。其敢輕身試法者。厥有二因。一爲敵人所煽惑。一因鄉民作爲犬。一爲誘惑十舊匪[illegible]。不守法律。任意科派。指高載[illegible]慘傷。因在[illegible]之禁暴欲[illegible]而晉致民間負擔過重。嘖有煩言。余治軍素嚴。惡如仇。此次奉令[illegible]理[illegible]辦命。來守[illegible]土。軍民兩政。均歸我掌握。苟各鄉有被此等軍隊糟蹋者。准到部指訟。無論何人。自應立時懲辦。設緘口不言。余深居旅部。耳目難周何從查究。是爾鄉民自棄天職。勿謂約束之不嚴也。總之過去之事。姑不具論。自民國十三年一月一日起。再有[illegible]事發生。大者亦准爾鄉民[illegible]抵抗。若衆寡不敵。可一面派人到部報告。余立派大隊帮同殺賊。決不使敗類害羣。致誤乃公事也。(時高擬在坐聞言失色)。最後又云。在坐各鄉。如有冤枉情事。及各機關辦理欠[illegible]者。准予當面稟陳。當爲理由充分者。無不立時准之。(當場取銷市政局之渡頭捐。及允查究塗門公路捐。王旅之槍枝捐等)。至地方應興應革之[illegible]。此後捐[illegible]務[illegible]盡力帮忙。余當盡力舉辦。(當允籌辦參理兩旅樓。並於樓上建立圖書館云)。他日建設功成。諸君相顧而言曰。某樓某路王某倡建也。余髓歸田而精神猶在。豈不該歟。措詞備極委婉。時已五時。遂宣布散會。高擬悻悻而去。距行約十餘步。遙顧王氏而言曰。你別發大言欺人。我們(指高自言)如果把溪尾鹽給陳國輝。看你(指王)走到那裏去。聞者絕倒。[illegible]夜高擬復到旅部索餉。謂閣下(指王)既[illegible]許我向各鄉籌欵。請將[illegible]欠正餉。限期還我。王氏亦向高氏索尉花名冊。謂閣下所收編者均係烏合之衆。名雖一旅。其實不過數十桿壞槍。歷次令汝造冊。汝既不遵。猶敢向我(王自指)索餉耶。兩下相持幾至用武。幸某參謀極力排解。高氏始拂袖而出。翌[illegible]遂再派[illegible]資信到安海商會。急借[illegible]萬元。限二日名復。否則兆會[illegible]撤職云云。可知大言炎炎之王永彝。將何以應之也。

□獸蹄馬跡交于閩南

泉州通信。閩南自被王軍佔領後。其部下各旅長。均汲汲注目於煙苗捐之收入。現王部各軍。各霸一方。名雖軍政統一。地盤無異瓜分。楊化昭之軍。現將安海區佔領。其安海區內部。爲楊部威迫鄉民種植煙苗、鄉民畏其威。不敢與抗。紛紛下種。故此區之煙苗成績甚佳。比之去年多增至三份之二。乃楊自居其功。謂非彼之手段。無有若是之成績。故不肯自以已所歷過人。出來之烟欵。不獨他人。因此[illegible]王永彝[illegible]。安海區之煙苗稅只廿餘萬。[illegible]爲王所查知。不覺大怒。謂此區非有四五萬不能。不然[illegible]親派人自辦。但楊化昭則謂如王敢派人來辦。則立將其人槍斃。因此尚在相持中。王楊從此意[illegible]橫生矣。

李[illegible]佑[illegible]佔[illegible]官橋。[illegible]安海人施能方蘇加明二人辦理。大約此區之煙苗欵。有十三萬五千元之譜。但此施蘇二委員。[illegible]爲地棍。不知要如何以剝[illegible]自肥耳。

高義佔溪尾。金田。[illegible]媽橋一帶。此三區以今年之收入。有二十餘[illegible]。高因王永彝近與彼有意見。又有將所部改編之說。故對王之命令甚蔑視之。以此收此三區烟捐之委員。竟不求王同意。自己派人徵收。并對入會。[illegible]論何人。如敢向王永彝包辦。當以槍彈飼之。

高爲[illegible]佔河市一帶。其區內各欵稅。亦不許他人染指其間。而王永彝部委去欲辦此區之人。亦爲轉去吊打。因此王永彝部下小吏。再不敢出而嘗試。從此河市區便爲高所有矣。王永彝自轄之晉江區委林炯軒辦理。林覺濫用私人。以其妻舅陳幼三爲蘇按區委員。晉陽區亦[illegible]之妻舅莊希鼎辦理。現晉江各區之委員。正大施其搜括手段。如南門留白鄉之鄉民。因見今年之煙苗不佳。不敢種之。乃王永彝之委員。竟嚇鄉民。謂爾鄉有通敵嫌疑。鄉民問其故。彼謂爾擢白鄉在前驅軍時。竟大種特種。以助餉欵稅源。但此時便不種不納稅。以困我軍軍餉。非通敵乎。鄉民聞此懼甚。不得已照前時所種之數下種云。

□周醒南飭辦賭捐

◎美其名曰防務捐

平和函。昨張[illegible]出一張禁花會之告示。謂係籌餉局長周醒南令。以軍需孔急。不得已開捐防務經費(即賭捐之變名)。而花會害人最大。禁千萬禁。倘敢故違。從重[illegible]辦等語。未知是否掩耳盜鈴之文章。抑另有作用乎。以官廳慣技。每欲拆捐。必先出示禁止。實即招人承包也。觀各地方花會之盛。有如昏。男男女女。如醉如迷。未聞少一差一役。到地禁或拿辦也。查周醒南前任廈門市政會長。因籌行有獎券事。被陳嘉庚揭其[illegible]。漳時[illegible]力之[illegible]。彼遂具函剖白質問。[illegible]及赴新官廳。[illegible]像一沿白自愛。不[illegible]地方之人。如[illegible]餉[illegible]。但知爲軍閥籌殺同胞之餉。不管小民之死活。烟囱捐。賭捐。烟苗捐。鹽務捐。戲捐。稅契等。百孔千瘡。人民既苦兵劫。又苦雜捐。繼之以荒年。加之以苛政。稍有天良者。實行禁止。亦天良一線之發現也。姑誌之以觀其後。

□路欵豈能移作軍用

粲(南山)部(文泉)所部。在官橋區駐紮時。因[illegible]路政不整。有礙實業之發展。乃特將所收鹽稅。撥其十分之三。以爲築建安溪公路之經費。其欵即存於官橋鄉長[illegible]處。計約四千餘金。不[illegible]官橋區宋逸爲北軍佔去。而溪安路政之進行亦因之擱置。近駐安海之北軍李[illegible]佑。目前竟召集官橋區之鄉長。欲追索此宗欵項。鄉人以此乃充爲路政之用。豈能移爲軍費。乃大觸李[illegible]佑之怒。便將鄉人鄉起吊打。大有非即時交出不可之勢。後爲鄉情反對。乃委施能力。蘇[illegible]爲安溪公路局長。查施蘇二人素係無賴地痞。只知金錢。焉知路政。此不過北軍欲緩和反對者之口。而希望攫得此注現欵。以充私囊耳。

承頂聲明

啓者實雨光律六個石門牌八百五十號東號業丕生藥保私舖底[illegible]隆念因志圖別業願將生理全盤交於漳興號承受與東順號隆向街前擔保來往限日與承頂人無涉限至一禮拜內前來向隆理會消楚若不到者乃是自悞特此聲明以免後論此布

癸亥年臘月十六日

出頂人貴隆兄同啟　承頂人漳興號

廈門萬全堂實號分棧先行交易廣告

敬啟本堂利便[illegible]者購客起見特設實叻分棧以應惠顧者之需求本經理[illegible]叻之時已預先登報[illegible]露俾擇定在源順街信字內門牌二百四十六號爲藥酒發行所專主零整批售自舊歷本年十二月廿四日起先行交易照定貨價實收九折薪酬光顧之雅意開幕日期擇於甲子元月十五日開張發行預約券凡持有此券者均得格外優待預約時期自開幕日起限定一個月逾期不折不扣良機不再盍興乎來

廈門萬全堂[illegible]叻分棧經理人吳[illegible]海謹啟

民國十二年　月　日

籌辦重修福州會館宣言書

星洲[illegible]福州會館之設始自前清宣統已酉年始迄茲已十五星霜矣第以年久失修匪特棠宇將傾而前此會館規模亦未免狹隘同人等因集鄉人共謀修葺所志既同莫不[illegible]勸[illegible]籌辦伊始需欵浩繁非仗群策羣力不易爲功念我福州府屬之人僑居海外經商者日益繁多雖執業之各異而對於同鄉公益吾知其必表同情也今者我同鄉人僑出[illegible]勸[illegible]捐欵以資修葺聚沙成塔集腋成裘伏望我同鄉諸君子與桑梓之深情解囊以相助佇看他日館宇一新規模重煥實吾閩十邑同胞之光榮海外同僑幸其留意

籌辦重修新嘉坡福州會館

發起人

王[illegible]璧　張進鑑
蔡循渚　楊以熾
鄭茂燕　陳文清
鄭明慎　周學杞
林乾增　周學振
薛榮森　鄭美德
李家炳　林善鏡
吳幼祺　齊榮阜
阮光鐘
王國寶

贊成人

林德昌　高依木
胡必旺　嚴依佬
施錫祿　林廣謀
陳國良　趙廷桂
蔡錫善　鄒允庚
金福照　宋必順
陳子巖　梁連升
鄭蕊(下從木)生　林長鑑
鄭福生　朱基照
陳鴛標
林茂承　林福標
高錦　葉龍卿
徐學珠　方朝貴
王美嫩

仝謹啟

民國十三年一月廿四日

O. K. CEMENT.

◎稱來廣告

此士敏土是於歐洲製造出台熱地之用且多係用爲製造三合土及一切高等工程者也　此土係貯藏於堅固之木桶內連皮每桶有四百磅重淨土有三百七十五磅重且近來購用者日衆試有求過於供之概　諸翁光顧請向下列之英文商號接洽可也此佈

唯一運輸入東亞有限公司謹啟

一千九百廿三年九月二號

Sole Importers

THE EAST ASIATIC COMPANY, LIMITED.

SINGAPORE.

茂圓公司茶莊

登錄商標

武彝名色　正泉萬水仙

安溪觀音　正文圓名色

酒餘飯後　正文圓小種

代理

明目清心　正和六味丸

批發零沽　正和八味丸

一律歡迎　馳名喉藥粉

茂圓茶莊公司啟

源順街五十一號

民國十二年八月廿六日

注意

[illegible]及洋面保險[illegible]格相宜賠償快捷諸翁光顧請移玉至漆吉寶得力門牌壹百一拾七號至一百二十一號可也

英一千九百廿三年九月十五號　日

HOOGLANDT & CO.

INSURANCE

117/121 Marke Street

Singapore

和和餅乾有限公司新機器開車廣告

HO HO BISCUIT FACTORY LTD.

茲將本公司餅乾行情列報

嗎里餅每担價二十元
梳打餅十八元
鹹士文十七元
甜士文十九元
冉粒餅廿一元
冉花餅二十元
糖花餅十九元
獸餅十九元
呢知里十九元
牛乳餅十九元
家畝餅十七元
幼粒餅廿一元
煙卷餅廿五元
人物餅廿五元
念紀餅每担三十元
丹那餅每担[illegible]廿三元
員洋糖每担價廿四元
冰洋糖廿九元
酸甘糖廿九元

賭間口和棧公司新巴虱柴船頭三合和小坡鐵巴虱街正和公司代發行　一律

癸亥年十一月十七日

告白

Little's Oriental Balm

[illegible]

一千九百廿三年十一月十五號

"SEAGULL" BRAND DANISH MILK.

SWEETENED CONDENSED

UNSWEETENED CONDENSED

STERILIZED NATURAL.

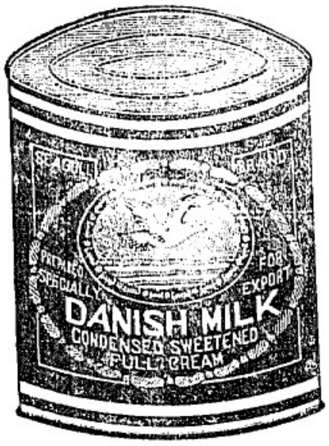

唯一運入入伊亞紗直有限公司

（在丹麥註册）

住本坡打美打街七號B德律風二九〇八號

英一千九百廿三年九月十二號　啟

SOLE IMPORTERS

The East Asiatic Co., Ltd.

(INCORPORATED IN DENMARK.)

SINGAPORE.

7-B D'Almeida Street,　Phone 2908

新到丹麥海鳥牌罐頭牛奶廣告

甜味罐頭牛奶

原味罐頭牛奶

淡味鮮牛奶

啟者此海鳥牌甜淡罐頭牛奶爲市上所售中之最良者也所用牛乳完全由最雄壯之牛畜擠出來無微質雜內所載除鮮牛乳外祇加以最上白糖而已用最新發明法在最新式之製造廠製造出市以來時雖未久然已銷售於世界各國各埠之市塲矣實精價廉男女老幼均合飲食謂予不信請試購嘗之便知其爲最優之品也埠上各大伙食店及雜貨店均有出售

海鳥牌

實業欄

◎國際絲市與中日產銷之狀況（二）

（上海通信）日本自對外貿易開始以來。生絲即占輸出品之主要位置。其發隨日本工業之發達。及對外貿易之進展。而同時增加。發達隆盛。迄今仍爲日本輸出貿易之大宗。且關係於其國際貿易之榮枯焉。今就其最近數年之統計。將其輸出貿易總額與生絲輸出數所佔成數。表列如左。

年次	總輸出額	生絲輸出額	百分率
一九一八	一•九六二•一〇〇•六六八	三七〇•三三七•〇五五	二〇
一九一九	二•〇九八•八七二•六一七	六二三•六一八•五〇七	三〇
一九二〇	一•九四八•二四八•〇〇〇	三八二•七一六•九三八	二〇
一九二一	一•二五二•二四二•〇〇〇	四一七•一九七•〇〇〇	三〇
一九二二	一•六三七•二六〇•〇〇〇	六七〇•三三四•〇〇〇	四一

觀於上表。可知日本生絲輸出額。於一九二〇年（大正九年）時。因上年經濟界之反動。及美國需銷等因。稍有減少外。大致均約當其輸出貿易總額之三成。實則日本輸出貿易之盛衰。恆視生絲市面爲轉移。即如九二二（大正十一年）上半年。其棉花之輸入。及其他對外貿易。均爲莫大之輸入超過。其數竟達三億六千八百萬元之巨。對於貿易前途。以及在外匯兌資金之供給問題。識者均抱非常之危懼。及下半期。因新絲收成甚盛。其輸出亦逐月增加。貿易形勢遂趨向於平坦之勢。如十月間生絲輸出之盛。爲得未曾有。輸出超過計達五千萬元以上。其上半期之輸入超過。乃因下半期之輸出超過而恢復不少。國際貸借上之差額僅二億五千餘萬元。此其明證也。故就歷年情勢以觀之。日本對外貿易之順逆。及其國際貸借國際金融之順逆。實可依據輸入貿易之棉花與輸出貿易之生絲以測定其地位。惟爲工商業榮枯之所繫也。

◎開墾張家口附近地（二）

役用牲口

耕牛六十頭			二•[illegible]〇〇元
騾驢四十頭			二•四〇〇元
合計			一六•[illegible]五〇元

常年經費

管理員一人	月薪八〇元	每年	[illegible]六〇元
會計一人	月薪三〇元	每年	三六〇元
農工四十人		每年	一•二〇〇元
苦力四人		每年	一六〇元
種子			一•三〇〇元
糧食			二•〇〇〇元
預備費用			一•〇〇〇元
合計			六•六八〇元

第一年爲預備期。故祇可望得一部分之收入。惟自第二年起。依平常情形收獲。可得如下之約數。

產品	擔數	每擔該價	總數
油菜子	三•〇〇〇	八元	二四•〇〇〇
胡麻子	二•五〇〇	一一	二七•五〇〇
玉蜀黍	四•〇〇〇	六	二四•〇〇〇
小麥	四•〇〇〇	四	一六•〇〇〇
黃豆	三•五〇〇	五	一七•五〇〇
罌粟	一〇•〇〇〇	〇•二	二〇•〇〇〇

所種作物。且可不計。其每年收入大概可二萬元。由此數中。除六千六百八十元爲經營費。則可得一千一百四十二元。爲三千零三十元之利息。則所得之餘利。約爲資本百份之四十。此數雖爲極低之約算。隨減去百份之二十。以爲溝道坑渠等一切不用地之補數。其初數年內。不需肥料。蓋其地之原有肥料。足以供給其作物之所需也。苟以一部分之地。畜養牲畜。及實行輪植之法。則土壤之肥沃。可保永久。其主要利益爲鐵道。若建築通過此地時。其地價有增高之希望也。（完）

◎去年（一九二三年）十二月份英屬馬來主要輸出入口貨之概況（續）

•錫

本去年一月至十二月份英屬馬來錫產輸出入口之比較

一•輸入之比較

月份	額（擔）	價額（元）
一月份	五九•一四六	三•七五八•七一六
二月份	五二•五九二	三•四四六•〇八四
三月份	四五•二七三	三•二九七•六九六
四月份	五八•[illegible]一九	四•四四〇•四四三
五月份	四七•四四七	三•四二六•六五五
六月份	五一•三〇六	三•五七九•四六一
七月份	三四•八二九	二•二八一•七八二
八月份	二八•七三六	一•八七九•六四三
九月份	[illegible]•六九〇	三•四二五•七八九
十月份	四七•〇三二	三•二四八•五八二
十一月	五一•七九九	三•八二一•二八九
十二月	六[illegible]•一五四	四•九三六•五九〇

二•輸出之比較

月份	額（擔）	價額（元）
一月份	八二•四[illegible]五	七•五三三•四一四
二月份	九八•五一六	九•一七七•二〇五
三月份	一[illegible]•五〇六	一〇•六九三•三六二
四月份	八[illegible]•〇五六	九•一七六•八二七
五月份	一〇一•五六六	一〇•九九四•八九六
六月份	九一•七二七	九•二九一•〇六七
七月份	九[illegible]•八七八	八•九七八•四六三
八月份	八八•九五三	八•二八九•二二三
九月份	[illegible]	一[illegible]•二一三•六二五
十月份	[illegible]	一一•五二二•二七二
十一月	七[illegible]•[illegible]五	七•三[illegible]一•八九七
十二月	一四二•九二七	一六•八九〇•八六九

新文化叢書　商業政策

本局出版

此書爲菲里波維教授所著。敘述列國對外之商業政策。其主要部分。爲稅關政策。對於自由貿易。及保護關稅等理論。都詳爲解釋。使人明瞭商業政策之重要。我國對於商業政策。素來忽視。因此商業上之競爭。每不能與列國並駕齊驅。又我國稅關久已受制於人。致使內地工商業不能振興。馬君武博士有感於此。故特此書譯出。以供國人爲根本上研究之資料

新加坡大馬路中華書局

民國十二年九月八日

藥奇可送月份牌

此月份牌用正乳印五色有日曆有月曆兩便分列中西文對照表買物壹元二角送壹個

吾友問於吾曰。先生之頭痛散見功神速。已爲多人公認。但此藥如何得此神驗。先生亦可以畧言其故乎。吾曰可。試爲君詳言之。我的頭痛散之所以神驗。又有益腦之功者。係用一種德國藥。此藥遂痛即止痛。又以行腦部之藥。帶此止痛藥上行於腦。又用一△補腦藥。以補腦質之損。此等用藥之法。乃以中風藥。而質佐之。更用一△降火藥以引其下行。更用△驅西醫理分走各經。以各△其藥專其責任。然後乃成其神驗之用。不特此也。吾診症以收殊功。而得多數之頌揚。君亦有所聞乎。友曰吾固聞之。惟近因先生之頭痛散。於治頭痛牙痛氣痛之外。又能治吾家人之喉痛。故有是問而已。蓋因家人前禮拜半夜忽患喉痛。因時當半夜不便買藥。乃試以先生之頭痛散服之。不上半點鐘而喉痛即止。便非先生之神妙。其能如是乎。既而又曰。先生之頭痛散吾已聞其妙矣。而先生之調胃丹。既有不寒不燥之好處。又有服後不作悶不肚痛之優勝。何以先生不用糖質包皮。而用價貴十倍之膠筒貯之。得勿嫌糖質動火而不用乎。吾曰誠如君言。不特此也。倘用糖包皮而遇天氣潮濕。則微生物之害有不堪設想者矣。是以無可成本貴的。亦用精美之膠筒皆此故也。友人聞言而稱讚者再。殆欲更有所問。適有人到來診脈。友乃與辭而去。謹別離敘吾論。說以作告白。故記之如右。

頭痛散△占　調胃丹二角　△代種

黃金油好當愛之如寶

謝吾自發行頭痛散調胃丹以來。幸蒙諸君之讚許。得以暢揚日廣。營利可求。由是益加奮勉。復新製藥油一種。名曰黃金油。此油可搽可食。見功極速。若患嘔吐肚腹即止。如患牙痛。先服頭痛散。後搽黃金油於牙肉牙穴。可保不上半句鐘。痛者必含笑而言曰。藥奇可的藥確好。確好之證迅速、止。方知吾言之不謬。如止痛後仍有作痛。須服調胃丹調其病源方爲妥善。其餘傷風頭痛。食滯及生肌止痛。花柳癬癩痔瘡。皮膚痕癢等症。更爲神效。　小樽二角半

代賣處
余榜人瑪隆德發樓　長春堂　鵝仔街容安堂
吊橋頭古友軒　漆木街協益　吉寧街萬泰和
牛橋保滋堂　余仁生　衞安公司　孫福安
一馬路萬山樓　萬川和　太和堂　瑞元堂
小坡美芝律瑞源　丹絨百家振春和堂

藥奇可專醫內傷痰火咳嗆兒科產後　舖在海山街四拾六號

本店在興武紅毛樹油發客價值公平不賣假貨

民國十一年十月啟

製頭痛粉萬金油廣告

不平則鳴

鄙人素性粗直慣抱不平目擊一般奸商見虎標頭痛粉萬金油各藥等功效異常銷塲日廣即摹形摹色倣印種種標式以僞亂真不禁慨然日爾等奸商不能自立專事摹倣假冒射利非特可羞且陰德有損看韋廉士紅色補丸係外國藥商誰敢假冒獨於我國藥商屢行作僞不知欺人射利子孫不昌永作牛馬諸君竟不畏耶大凡設院賣藥無非慈善利濟今則假冒欺世只圖利已不顧害人又何忍心之甚耶弟前有用過永安堂虎標藥之效驗似有不能緘默者故特布告諸君萬勿再做假藥再販假藥致受刑罰且遭天怒是鄙人之所厚望也

民國十二年六月六日　總發行仰光永安堂虎豹行　民公謹啓

LACCO

◆拉哥刷銅膏廣告◆

拉哥刷銅膏在省市上所有刷銅膏中之最優等者有五大特色如下

(一)拉哥膏能于用後免却銅器變色或失光之患能常時保持五金之光彩

(二)拉哥膏之用法異簡整用之後即以軟刷揩刷之即光彩如新

(三)拉哥膏能保護五金器具久不失色且能常令其美觀

(四)拉哥膏能拂除水漬如用於摩托車燈車機等等銅鐵器具尤合

(五)拉哥膏係以罐庄發售每罐祇售一元及一元半罐面印有用法說明書

拉哥膏已有如此之效力何不購之試用祈各界諸君慎毋浪費有用之金錢以購買刷家之出品而損壞爾之器具也此佈

唯一代理人　智雲售賣代理公司

住本坡兼佛基二號一門牌

一九二四年一月十五日

SOLE AGENTS:
DEVON SELLING AGENCY
2-1 RAFFLES QUAY, SINGAPORE.

元澤堂本藥四大特色

花柳聖藥

(一)功效神速

(二)不傷元氣

(三)預防花柳

(四)價值低廉

元澤堂主人謹識

拔毒藥膏　痲瘋藥丸

生肌藥膏　癩癬藥膏

婦料藥丸　清補瀉丸

石叻 庇能 坝羅　會豐商店總批發

民國十二年一月二日

香港楊□□□

第一□□丸專治□入□□

每瓶二元

每瓶二元半

每瓶七角

小樽二角

每瓶二角

每瓶六角

每瓶一元七角

名播花柳 功保能千金

會豐商店批發

民國十一年一月二日

◎匯票行情一覽表

匯香港銀行單	一百元貼銀行	一元五
銀行分期銀票	一百元貼銀行	一元二五
匯汕頭見現銀票	一百元貼銀行	二元五
匯厦門銀行掛牌	一百元貼銀行	四元二五
銀行兌現銀票	一百元貼銀行	四元
匯福州銀行兌現銀票	一百元貼銀行	三元五
銀行兌期銀票	一百元貼銀行	三元二五
匯安南銀行掛牌	一百元貼銀行	二元五
銀行兌現銀票	一百元貼銀行	二元二五
銀行買現銀票	一百元貼銀行	二元
匯上海銀行掛牌	一百元值	六十九兩七五
銀行兌現銀票	一百元值	六十九兩五
銀行買現銀票	一百元值	六十九兩二五
匯呂宋銀行掛牌	一百元值	九十七元二五
期票三十天兌	一百元值	九十九元二五
匯暹羅銀行掛牌	一百銖值	七十九元
暹銖銀紙兌出	一百銖值	八十一元
匯仰光銀行掛牌	一百元值	一百六十二盾二五
期票三十天兌	一百元值	一百六十四盾二五
匯嗎呂勝銀行掛牌	一百元值	一百六十二盾二五
期票三十天兌	一百元值	一百六十四盾二五
匯高根勝銀行掛牌	一百元值	一百六十二盾二五
期票三十天兌	一百元值	一百六十四盾二五
匯紐約銀行掛牌	一百元值	四十九元二五
期票三十天兌	一百元值	五十一元二五
匯英京銀行掛牌	每元值	二司令三扁一三一六
匯加爾吉打銀行掛牌	一百元值	一百六十二盾
期票三十天兌	一百元值	一百六十四盾
▲印度盾▼	一百盾值	六十一元七二八
匯望加錫銀行掛牌	一百元值	壹百六十二盾
期票三十天兌	一百元值	壹百六十四盾
匯檳榔嶼銀行掛牌	一百元貼銀行	二角半
▲嚤字▼	每百少銀	二角半
匯加勝吧銀行掛牌	一百元值	壹百三十九盾
期票十天兌	一百元值	壹百四十一盾
▲爪哇盾▼	一百元值	七十一盾零九四
匯泗水銀行掛牌	一百元值	壹百三十九盾
期票三十天兌	一百元值	壹百四十一盾
匯三吧爾銀行掛牌	一百元值	壹百三十八盾七五
期票三十天兌	一百元值	一百四十盾七五
匯倫敦現銀票(馬甲)	每元值	二司令四扁一四
期票三十天兌	每元值	二司令四扁一四
金葉每兩價		七十四元
金盾每個價		九元九
▲銀價市		三十三扁五
首士庫		一百二十四元八七五

◎輪船入口◎

船名	開來地點	時期	公司
豐利	由望加麗	廿二到	晉成號
海龍	由麻坡	廿弍到	實得力洋行
新基	由三發	廿弍到	和蘭公司
龍耶	由安順	廿二到	實得力洋行
法國郵船	由香港	廿弍到	法國公司
瑞華	由丁加奴	廿弍到	瑞豐盛
豐年	由豐盛港	廿弍到	廣裕生
慶生	由麻六甲	廿弍到	德豐號
超美	由麻六甲	廿二到	成美號
怡寶	由安順	廿三到	實得力洋行
隆呀勞	由坤甸	廿三到	和蘭公司
坤	由文島	廿三到	和蘭公司
三必	由棉蘭	廿三到	和蘭公司
萬德源	由占卑	廿四到	萬慶號
陸乃	由安南	廿三到	通合號行
里威乙	由實打迦	廿三到	和蘭公司
萬豐隆	由三寶壠	廿三到	協榮茂
汕里加倫	由三寶壠	廿三到	和蘭公司
嗎打下利	由棉蘭	廿三到	英國公司
斯施	由棉蘭	廿三到	棉示必洋行
金和美	由望加麗	廿三到	成茂號
孟那多	由暹羅 轉往勝巴 泗水 三寶壠	廿四到	大和公司
龜嶼	由沙勝越	廿四到	順發號
新加爾	由峇眼亞比	廿四到	和蘭公司
加立蘇	由坡德申	廿四到	實得力洋行
佐士頓	由汕頭 轉往檳城	廿四到	吳祥和
爲荷花	由檳城 轉往香港 汕頭 廈門	廿五到	和蘭公司

▲輪船出口▼

▲陰十二月廿三日拜一輪船出口▼

船名	時刻	開往地點	公司
文華	上午九點	往三務 浮羅庶宜	張順興
豐福	上午九點	往龜咯 笨珍	和豐公司
豐春	上午九點	往龜咯 笨珍	和豐公司
茂盛	上午九點	往龜咯 文律	瑞豐盛
日里	午十一點	往咪里 納閩 亞庇 龜吻 仙那蔔 麻絡 三寶彥	實得力洋行
金和興	下午一點	往實叻班讓 望加麗	成茂號
國裕	下午一點	坡硤 北干峇魯 往實叻班讓 望加麗 峇眼亞比	成美號
豐生	下午一點	往麻六甲 麻宜	德豐號
勝打	下午三點	往吉礁港口 檳榔嶼	實得力洋行
系鑑	下午三點	往峇株巴轄	和益公司
瀛順生	下午三點	往麻六甲 麻坡	順局公司

◎各貨行情一覽

胡椒烏上	一十四元
又 中	十弍元
老白椒上	一十四元
又 有	一十一元六
砂勝越白椒上	二十六元五
又烏椒上	一十三元五
笨珍烏椒上	一十五元
又 中	一十三元九五
又錫白椒上	二十六元五
檳島椒上	一十二元
日 椒	二十六元五
木椒中上	十七元
丁椒行	十七元
又 椒上	二十五元五
又烏椒上	一十四元五
一號檳千	十三元
二號檳千	十二元四五
三號檳千	十一元
壠碩莪粉上	六元七五
又粉上	六元六
坡硤莪粉上	六元五五
又 中	六元五五
閩莪粉上	六元五五
中 粒	十五元
幼 粉	十五元五
叻 丕	十四元二五
一號花椒乳	四角七占五
一號白烟乳	四角八占
二號烟花乳	四角五占
三號烟花	四角二占
吧那椒庄上	四角零五
一號光片	四角六占七五
二號光片	四角三占五
首 開價	十九元

甘蜜開	二十元五二
號赤甘蜜開價	二十三元
島甘蜜行開價	十三元七五
又甘蜜士庫出	十三元七五
甘二號柑花每担	十五元四
二六號柑花每担	十四元二五
四十四叻花每担	十六元
本坡和豐椰油小罐	三十元
又 舊 珍 什	二十八元
本坡大??十油每箱	四元九
信標土油每箱	四元
日標土油每箱	四元
鶴標土油每箱	四元六六
虎標土油每箱	四元八
鷹標土油每箱	四元九
王帽標土油每箱	四元八
龍標土油每箱	四元九六
筒 十油每箱	五元七四
吉隆紅 沙	三角
岩株白片每斤	二角七占
坤甸單兒羅冬上	十三元五
又 落 箱	十三元
砂勝越兒羅冬上	十二元
又 落 箱	十二元
巨港冬單兒上	十五元五
一號水牛皮每担	二十五元
二號水牛皮每担	二十元
一號赤牛皮每担	四十四元
二號赤牛皮每担	二十九元
一號鹿皮每担	五十七元
二號鹿皮每擔	五十元
水牛角支三磅每担	三十一元